

ภาคผนวกที่ 1

หนังสือเห็นชอบรายงานการวิเคราะห์ผลกระทบสิ่งแวดล้อม

เอกสารที่ 1-1

มติคณะกรรมการผู้ชำนาญการพิจารณารายงานฯ (คชก.)

ที่ ทส 1009.4/93 วันที่ 7 มกราคม 2558



ที่ ทส ๑๐๐๙.๔/ ๕๓

สำนักงานนโยบายและแผน
ทรัพยากรธรรมชาติและสิ่งแวดล้อม
๖๐/๑ ซอยพิบูลวัฒนา ๗ ถนนพระรามที่ ๖
กรุงเทพฯ ๑๐๕๐๐

๑ มกราคม ๒๕๕๘

เรื่อง ผลการพิจารณารายงานการวิเคราะห์ผลกระทบสิ่งแวดล้อมโครงการระบบรถไฟฟ้าทางคู่เพื่อการขนส่งและ
การจัดการโลจิสติกส์ ระยะเร่งด่วน ช่วงประจวบคีรีขันธ์ - ชุมพร ของการรถไฟแห่งประเทศไทย

เรียน ผู้ว่าการรถไฟแห่งประเทศไทย

สิ่งที่ส่งมาด้วย สำเนาหนังสือสำนักงานนโยบายและแผนการขนส่งและจราจร ด่วนที่สุด ที่ คค ๐๘๑๑.๒/๑๓๔๗
ลงวันที่ ๒๔ มิถุนายน ๒๕๕๗

ตามที่สำนักงานนโยบายและแผนการขนส่งและจราจร (สนข.) ได้รับมอบอำนาจจาก
การรถไฟแห่งประเทศไทย ให้เสนอรายงานการวิเคราะห์ผลกระทบสิ่งแวดล้อมโครงการระบบรถไฟฟ้าทางคู่เพื่อการขนส่ง
และการจัดการโลจิสติกส์ ระยะเร่งด่วน ช่วงประจวบคีรีขันธ์ - ชุมพร ของการรถไฟแห่งประเทศไทย จัดทำรายงานฯ
โดยบริษัท ยูไนเต็ด แอนนาลิสต์ แอนด์ เอ็นจิเนียริง คอนซัลแตนท์ จำกัด และ สนข. ได้จัดส่งรายงานชี้แจงเพิ่มเติม
ครั้งที่ ๓ ให้สำนักงานนโยบายและแผนทรัพยากรธรรมชาติและสิ่งแวดล้อม เพื่อดำเนินการตามขั้นตอนการพิจารณา
รายงานการวิเคราะห์ผลกระทบสิ่งแวดล้อม รายละเอียดดังสิ่งที่ส่งมาด้วย นั้น

สำนักงานนโยบายและแผนทรัพยากรธรรมชาติและสิ่งแวดล้อม ได้พิจารณารายงานฯ ดังกล่าว และ
นำเสนอคณะกรรมการผู้ชำนาญการพิจารณารายงานการวิเคราะห์ผลกระทบสิ่งแวดล้อมด้านโครงสร้างพื้นฐานและอื่น ๆ
พิจารณาในการประชุมครั้งที่ ๒๖/๒๕๕๗ เมื่อวันที่ ๗ ตุลาคม ๒๕๕๗ ซึ่งคณะกรรมการผู้ชำนาญการฯ มีมติให้นำ
รายงานการวิเคราะห์ผลกระทบสิ่งแวดล้อมโครงการระบบรถไฟฟ้าทางคู่เพื่อการขนส่งและการจัดการโลจิสติกส์ ระยะ
เร่งด่วน ช่วงประจวบคีรีขันธ์ - ชุมพร ของการรถไฟแห่งประเทศไทย ซึ่งได้ดำเนินการปรับแก้ไขรายละเอียดข้อมูลตาม
ความเห็นของคณะกรรมการผู้ชำนาญการด้านโครงสร้างพื้นฐานและอื่น ๆ แล้ว เสนอคณะกรรมการสิ่งแวดล้อมแห่งชาติ
เพื่อให้ความเห็นประกอบการพิจารณาของคณะรัฐมนตรีต่อไป อนึ่ง ขอให้การรถไฟแห่งประเทศไทย จัดส่งรายงาน
การวิเคราะห์ผลกระทบสิ่งแวดล้อมโครงการระบบรถไฟฟ้าทางคู่เพื่อการขนส่งและการจัดการโลจิสติกส์ ระยะเร่งด่วน ช่วง
ประจวบคีรีขันธ์ - ชุมพร ของการรถไฟแห่งประเทศไทย ฉบับหลัก จำนวน ๑๘ เล่ม ฉบับผู้บริหาร จำนวน ๔๓ เล่ม
พร้อมแผ่นบันทึกข้อมูล (CD-ROM) จำนวน ๔๓ แผ่น ซึ่งบันทึกข้อมูลเช่นเดียวกับรายงานฉบับหลัก ในรูปของ Digital
File (pdf) / Adobe Acrobat เพื่อเป็นเอกสารอ้างอิงและส่งให้หน่วยงานที่เกี่ยวข้องต่อไป ทั้งนี้ สำนักงานฯ ได้แจ้ง
บริษัท ยูไนเต็ด แอนนาลิสต์ แอนด์ เอ็นจิเนียริง คอนซัลแตนท์ จำกัด พิจารณาดำเนินการต่อไปด้วยแล้ว

จึงเรียนมาเพื่อโปรดพิจารณา

สำเนาถูกต้อง

ขอแสดงความนับถือ

สำเนาถูกต้อง

(นางกฤษณา สงวนทรัพย์ศิริ)
เจ้าพนักงานธุรการชำนาญงาน

สำนักวิเคราะห์ผลกระทบสิ่งแวดล้อม

โทร. ๐ ๒๒๖๕ ๖๖๒๒

โทรสาร ๐ ๒๒๖๕ ๖๖๒๒



(นายพงศ์บุณย์ ปองทอง)

รองเลขาธิการ ปฏิบัติราชการแทน

เลขาธิการสำนักงานนโยบายและแผนทรัพยากรธรรมชาติและสิ่งแวดล้อม



(นายเจศักดิ์ ทองสม)

ขณ. (ด้านพัฒนาระบบการขนส่ง)

ร.ท.ผ.อ.สร,

เอกสารที่ 1-2

มติคณะกรรมการสิ่งแวดล้อมแห่งชาติ (กกวล.)

ที่ ทส(กกวล) 1005/ว 7869 วันที่ 7 กรกฎาคม 2558

สิ่งที่ส่งมาด้วย

รายงานการประชุม

คณะกรรมการสิ่งแวดล้อมแห่งชาติ ครั้งที่ ๒/๒๕๕๘

วันพุธที่ ๑๐ มิถุนายน พ.ศ. ๒๕๕๘ เวลา ๑๐.๐๐ น.

ณ ห้องประชุม ๔๐๑ อาคารสำนักงานนโยบายและแผนทรัพยากรธรรมชาติและสิ่งแวดล้อม

กรรมการผู้มาประชุม

- | | |
|---|---------------|
| ๑. พลเอก ประวิตร วงษ์สุวรรณ | ประธานกรรมการ |
| รองนายกรัฐมนตรี | |
| ๒. พลอากาศเอก ประจิน จั่นตอง | กรรมการ |
| รัฐมนตรีว่าการกระทรวงคมนาคม | |
| ๓. นางอรรชกา สีบุญเรือง | กรรมการ |
| ปลัดกระทรวงอุตสาหกรรม | |
| แทน รัฐมนตรีว่าการกระทรวงอุตสาหกรรม | |
| ๔. นายวิมล จันทโรทัย | กรรมการ |
| รองปลัดกระทรวงเกษตรและสหกรณ์ | |
| แทน รัฐมนตรีว่าการกระทรวงเกษตรและสหกรณ์ | |
| ๕. นายอำนาจ ปรีมนวงศ์ | กรรมการ |
| รองปลัดกระทรวงการคลัง | |
| แทน รัฐมนตรีว่าการกระทรวงการคลัง | |
| ๖. นายกมล ศิริบรรณ | กรรมการ |
| รองปลัดกระทรวงศึกษาธิการ | |
| แทน รัฐมนตรีว่าการกระทรวงศึกษาธิการ | |
| ๗. นายระพี ผ่องบุพกิจ | กรรมการ |
| หัวหน้าผู้ตรวจราชการกระทรวงมหาดไทย | |
| แทน รัฐมนตรีว่าการกระทรวงมหาดไทย | |
| ๘. นายแพทย์ พรเทพ ศิริวนารังสรรค์ | กรรมการ |
| อธิบดีกรมอนามัย | |
| แทน รัฐมนตรีว่าการกระทรวงสาธารณสุข | |
| ๙. พลเอก ชัยชาญ ช้างมงคล | กรรมการ |
| ผู้อำนวยการสำนักงานนโยบายและแผนกลาโหม | |
| แทน รัฐมนตรีว่าการกระทรวงกลาโหม | |
| ๑๐. นางสาวดวาลีย์ คำภา | กรรมการ |
| รองเลขาธิการคณะกรรมการพัฒนาการเศรษฐกิจและสังคมแห่งชาติ | |
| แทน เลขาธิการคณะกรรมการพัฒนาการเศรษฐกิจและสังคมแห่งชาติ | |

ด่วนที่สุด

ที่ ทส(กवल) ๑๐๐๕/ว ๗ ๘ ๖ ๕ *

ฝ่ายช่วยผู้อำนวยการฯ (ผอ.สนช.)
เลขที่รับ 1095
วันที่ ๑๕ ก.ค. ๒๕๕๘
เวลา 14.41 น.

รับ
วันที่ 1680
วันที่ 16 ก.ค. 58
เวลา 16.54

คณะกรรมการสิ่งแวดล้อมแห่งชาติ
สำนักงานนโยบายและแผน
ทรัพยากรธรรมชาติและสิ่งแวดล้อม
รศ. 3483
วันที่ 10 ก.ค. 58
เวลา 11.30 น.

๖๐/๑ ขอยพิบูลวัฒนา ๗ ถนนพระรามที่ ๖
พญาไท กรุงเทพฯ ๑๐๔๐๐

๑ กรกฎาคม ๒๕๕๘

เรื่อง มติคณะกรรมการสิ่งแวดล้อมแห่งชาติ ครั้งที่ ๒/๒๕๕๘

เรียน รัฐมนตรีว่าการกระทรวงคมนาคม

อ้างถึง หนังสือคณะกรรมการสิ่งแวดล้อมแห่งชาติ ที่ ทส(กवल) ๑๐๐๕/ว ๖๒๔๓ ลงวันที่ ๒๙ พฤษภาคม ๒๕๕๘

สิ่งที่ส่งมาด้วย มติการประชุมคณะกรรมการสิ่งแวดล้อมแห่งชาติ ครั้งที่ ๒/๒๕๕๘

ตามหนังสือที่อ้างถึง กระทรวงทรัพยากรธรรมชาติและสิ่งแวดล้อม ได้เรียนเชิญท่านเข้าร่วมประชุมคณะกรรมการสิ่งแวดล้อมแห่งชาติ ครั้งที่ ๒/๒๕๕๘ เมื่อวันที่ ๑๐ มิถุนายน ๒๕๕๘ ณ อาคารสำนักงานนโยบายและแผนทรัพยากรธรรมชาติและสิ่งแวดล้อม ดังความละเอียดแจ้งแล้ว นั้น

กระทรวงทรัพยากรธรรมชาติและสิ่งแวดล้อม ในฐานะฝ่ายเลขานุการคณะกรรมการสิ่งแวดล้อมแห่งชาติ จึงขอแจ้งมติการประชุมที่เกี่ยวข้องกับกระทรวงคมนาคม ซึ่งคณะกรรมการฯ ได้พิจารณาและมีมติรับรองในที่ประชุมแล้ว มาเพื่อโปรดทราบ (สิ่งที่ส่งมาด้วย) จำนวน ๑ เรื่อง คือ วารสารที่ ๓.๑๖ โครงการระบบรถไฟทางคู่ เพื่อการขนส่งและการจัดการโลจิสติกส์ ระยะเร่งด่วน ช่วงประจวบคีรีขันธ์-ชุมพร ของการรถไฟแห่งประเทศไทย ทั้งนี้ ฝ่ายเลขานุการคณะกรรมการฯ ได้แจ้งให้การรถไฟแห่งประเทศไทย ทราบด้วยแล้ว

เรียน รวท. จึงเรียนมาเพื่อโปรดทราบ

เพื่อโปรดทราบ และพิจารณา
ที่นี้ เห็นสมควรให้เรียน รวท. (สนช.)
เพื่อไป รพท. และ สนช. ดำเนินการ
ตามมติ คผ.สิ่งแวดล้อมต่อไป

ขอแสดงความนับถือ

(นายเกษมสันต์ จิณณวาโส)
ปลัดกระทรวงทรัพยากรธรรมชาติและสิ่งแวดล้อม
กรรมการและเลขาธิการ

(นายพปฤถ์ สุนทรนนท์)
ลรค.
๑๑ ก.ค. ๕๘

สำนักงานคณะกรรมการสิ่งแวดล้อมแห่งชาติ
โทร. ๐ ๒๒๖๕ ๖๖๑๐ โทรสาร ๐ ๒๒๖๕ ๖๖๐๒

เลขาธิการคผ. -
ประจิน จั่นตอง
(นายสรพงศ์ ไพฑูริย์พงษ์)
รวท.
๑๐ ก.ค. ๒๕๕๘

๑๑.นางสาวอัจฉรินทร์ พัฒนพันธ์ชัย ที่ปรึกษาด้านการลงทุน แทน เลขาธิการคณะกรรมการส่งเสริมการลงทุน	กรรมการ
๑๒.นางวิวรรธน์ ลือสุทธีวิบูลย์ ที่ปรึกษาสำนักงบประมาณ แทน ผู้อำนวยการสำนักงบประมาณ	กรรมการ
๑๓.สัตวแพทย์หญิง นันทริกา ชันซื่อ ผู้ทรงคุณวุฒิ	กรรมการ
๑๔.นายชัชชม อรรถกัญญา ผู้ทรงคุณวุฒิ	กรรมการ
๑๕.นายสุวิทย์ รัตมณี ผู้ทรงคุณวุฒิ	กรรมการ
๑๖.นายพิจิตต์ รัตตกุล ผู้ทรงคุณวุฒิ	กรรมการ
๑๗.นายประเสริฐ ตปนียางกูร ผู้ทรงคุณวุฒิ	กรรมการ
๑๘.นายแพทย์สุรศักดิ์ ฐานิพานิชกุล ผู้ทรงคุณวุฒิ	กรรมการ
๑๙.นายอดิศักดิ์ อิศรางกูร ณ อยุธยา ผู้ทรงคุณวุฒิ	กรรมการ
๒๐.นายเกษมสันต์ จิณณวาโส เลขาธิการสำนักงานนโยบายและแผนทรัพยากรธรรมชาติและสิ่งแวดล้อม แทน ปลัดกระทรวงทรัพยากรธรรมชาติและสิ่งแวดล้อม	กรรมการและเลขานุการ

กรรมการผู้ล่าประชุม

๑. รองนายกรัฐมนตรี (นายวิษณุ เครืองาม)	รองประธานกรรมการ คนที่ ๑
๒. รัฐมนตรีว่าการกระทรวงทรัพยากรธรรมชาติและสิ่งแวดล้อม	รองประธานกรรมการ คนที่ ๒
๓. นายอนรรฆ พัฒนวิบูลย์ ผู้ทรงคุณวุฒิ	กรรมการ

ผู้เข้าร่วมประชุม

๑. นางสาวนันทิกา ทังสุพานิช	ผู้ตรวจราชการกระทรวงพลังงาน แทน ปลัดกระทรวงพลังงาน
๒. พล.ต.อ. วัชรพล ประสารราชกิจ	รองเลขาธิการนายกรัฐมนตรีฝ่ายการเมือง
๓. นายไพศาล พิษมงคล	ผู้ช่วยรัฐมนตรีประจำสำนักนายกรัฐมนตรี
๔. พล.ท. วิทยา จินตนาบุตร	รองหัวหน้าสำนักงานรองนายกรัฐมนตรี

๕. นายวิจารณ์ สิมฉายา	รองปลัดกระทรวงทรัพยากรธรรมชาติและสิ่งแวดล้อม
๖. นางรวิวรรณ ภูริเดช	ผู้ตรวจราชการกระทรวงทรัพยากรธรรมชาติและสิ่งแวดล้อม
๗. นายบุญจง จรัสดำรงนิตย์	รองอธิบดีกรมทรัพยากรน้ำ แทน อธิบดีกรมทรัพยากรน้ำ
๘. นางอรุณญา เพ็ญสวัสดิ์	รองอธิบดีกรมทรัพยากรน้ำบาดาล แทน อธิบดีกรมทรัพยากรน้ำบาดาล
๙. นางสุนิ ปิยะพันธุ์พงศ์	รองอธิบดีกรมควบคุมมลพิษ แทน อธิบดีกรมควบคุมมลพิษ
๑๐. นายพงศ์ณัย ปองทอง	รองเลขาธิการสำนักงานนโยบายและแผนทรัพยากรธรรมชาติและสิ่งแวดล้อม
๑๑. นางปิยนันท์ ไศภณคณาภรณ์	รองเลขาธิการสำนักงานนโยบายและแผนทรัพยากรธรรมชาติและสิ่งแวดล้อม
๑๒. นางอัมภาพร ไกรพานนท์	รองเลขาธิการสำนักงานนโยบายและแผนทรัพยากรธรรมชาติและสิ่งแวดล้อม
๑๓. นายพฤษัช โสโน	ผู้ตรวจราชการกรมป่าไม้ แทน อธิบดีกรมป่าไม้
๑๔. นายโสฬส ชันธะเรื้อ	ผู้เชี่ยวชาญเฉพาะด้านวิจัยและพัฒนาเทคโนโลยีสิ่งแวดล้อม แทน อธิบดีกรมส่งเสริมคุณภาพสิ่งแวดล้อม
๑๕. นายทรงธรรม สุขสว่าง	ผู้เชี่ยวชาญเฉพาะด้านการอนุรักษ์ป่าไม้และสัตว์ป่า แทน อธิบดีกรมอุทยานแห่งชาติ สัตว์ป่า และพันธุ์พืช
๑๖. นายสมชาย ทรัพย์ปริญญาพร	ผู้อำนวยการส่วนประสานการจัดการ กองอนุรักษ์และจัดการทรัพยากรธรณี แทน อธิบดีกรมทรัพยากรธรณี
๑๗. นางสมนา ขจรวัฒนกุล	นักวิชาการประมงชำนาญการพิเศษ แทน อธิบดีกรมทรัพยากรทางทะเลและชายฝั่ง
๑๘. คณะทำงานรองนายกรัฐมนตรี	จำนวน ๖ คน
๑๙. เจ้าหน้าที่กระทรวงสาธารณสุข	จำนวน ๓ คน
๒๐. เจ้าหน้าที่กระทรวงพลังงาน	จำนวน ๑ คน
๒๑. เจ้าหน้าที่กระทรวงกลาโหม	จำนวน ๒ คน
๒๒. เจ้าหน้าที่กระทรวงศึกษาธิการ	จำนวน ๑ คน
๒๓. เจ้าหน้าที่สำนักงานคณะกรรมการพัฒนาการเศรษฐกิจและสังคมแห่งชาติ	จำนวน ๒ คน
๒๔. เจ้าหน้าที่สำนักงานคณะกรรมการส่งเสริมการลงทุน	จำนวน ๑ คน
๒๕. เจ้าหน้าที่สำนักงบประมาณ	จำนวน ๑ คน
๒๖. เจ้าหน้าที่กรมประมง	จำนวน ๑ คน
๒๗. เจ้าหน้าที่สำนักงานปลัดกระทรวงทรัพยากรธรรมชาติและสิ่งแวดล้อม	จำนวน ๑ คน
๒๘. เจ้าหน้าที่กรมควบคุมมลพิษ	จำนวน ๒ คน
๒๙. เจ้าหน้าที่กรมป่าไม้	จำนวน ๑ คน
๓๐. เจ้าหน้าที่กรมทรัพยากรน้ำ	จำนวน ๑ คน
๓๑. เจ้าหน้าที่กรมทรัพยากรทางทะเลและชายฝั่ง	จำนวน ๒ คน
๓๒. เจ้าหน้าที่สำนักงานนโยบายและแผนทรัพยากรธรรมชาติและสิ่งแวดล้อม	จำนวน ๒๗ คน

ผู้เข้าร่วมชี้แจง

๑. ศาสตราจารย์กิตติคุณ
นายแพทย์ชัยเวช นุชประยูร ผู้ช่วยเลขาธิการสภากาชาดไทย
รักษាការในตำแหน่งผู้อำนวยการโรงพยาบาลสมเด็จพระบรมราชเทวี
ณ ศรีราชา
๒. นายแพทย์สมพร เตชะพะโลกุล ผู้ช่วยผู้อำนวยการโรงพยาบาลสมเด็จพระบรมราชเทวี ณ ศรีราชา
๓. นางสาวกนกกาญจน์ วงษ์พสุเสถียร ที่ปรึกษาด้านบริหารโรงพยาบาลสมเด็จพระบรมราชเทวี ณ ศรีราชา
๔. รศ.ดร.เดช วัฒนชัยยิ่งเจริญ ผู้อำนวยการ มหาวิทยาลัยนเรศวร
๕. นายแพทย์สมพงษ์ ยุงทอง อาจารย์/โครงการจัดตั้งวิทยาเขตนครสวรรค์ มหาวิทยาลัยมหิดล
๖. นางจิรวรรณ จันลา นักวิเคราะห์นโยบายและแผน/โครงการจัดตั้งวิทยาเขตนครสวรรค์
มหาวิทยาลัยมหิดล
๗. รศ.ดร.อรพินท์ เอี่ยมศิริ ผู้อำนวยการ มหาวิทยาลัยมหิดล
๘. นายสุรงค์ บูลกุล ประธานเจ้าหน้าที่ปฏิบัติการกลุ่มธุรกิจโครงสร้างพื้นฐาน
บริษัท ปตท. จำกัด (มหาชน)
๙. นายโชชิต ปิ่นสุวรรณ ผู้จัดการฝ่าย สังกัดผู้ช่วยกรรมการผู้จัดการใหญ่วิศวกรรมและ
บริหารโครงการ บริษัท ปตท. จำกัด (มหาชน)
๑๐. นายศรีภูมิ บุญสิทธิ์ หัวหน้าวิศวกรรม บริษัท ปตท.จำกัด (มหาชน)
๑๑. นายวิศว์ รัตนโชติ รักษาการวิศวกรใหญ่ กรมทางหลวงชนบท
๑๒. นายโกศล กาญจนโกมล ผู้อำนวยการแขวงทางหลวงชนบทสตูล
๑๓. ผศ.ดร.วีระชัย อาจหาญ ผู้อำนวยการเทคโนโลยีสุรนารี
๑๔. นายธนภัทร บัวลอย ผู้ช่วยผู้อำนวยการศูนย์ความเป็นเลิศด้านชีวมวล
มหาวิทยาลัยเทคโนโลยีสุรนารี
๑๕. นายศุภฤกษ์ ณ สงขลา อาจารย์ มหาวิทยาลัยเทคโนโลยีสุรนารี
๑๖. นายโชคชัย เดชอมรธัญ รองอธิบดีกรมส่งเสริมการปกครองท้องถิ่น
๑๗. นายชัยพัฒน์ ไชยสวัสดิ์ ผู้อำนวยการสำนักส่งเสริมการพัฒนาเศรษฐกิจ สังคม และการมี
ส่วนร่วม กรมส่งเสริมการปกครองท้องถิ่น
๑๘. นางสุวรรณมา จุ่งรุ่งเรือง รองผู้อำนวยการสำนักสิ่งแวดล้อม กรุงเทพมหานคร
๑๙. นายศิริพร ต้นติวณชัย ผู้อำนวยการกองจัดการคุณภาพอากาศและเสียง กรุงเทพมหานคร
๒๐. นายวุฒิชาติ กัลยาณมิตร ผู้ว่าการรถไฟแห่งประเทศไทย
๒๑. นายจเร รุ่งฐานิชัย วิศวกรใหญ่ฝ่ายโครงการพิเศษและก่อสร้าง
การรถไฟแห่งประเทศไทย
๒๒. นายวรรณพ ไพศาลพงศ์ รองวิศวกรใหญ่อานก่อสร้างโครงสร้างพื้นฐาน
การรถไฟแห่งประเทศไทย
๒๓. นาวาอากาศโท สุธีรวัฒน์ สุวรรณวัฒน์ รักษาการรองกรรมการผู้อำนวยการใหญ่ (สายวิศวกรรมและการ
ก่อสร้าง บริษัท ท่าอากาศยานไทย จำกัด (มหาชน)

๒๔. นายวีระชัย ปิยะพันธุ์พงศ์

ผู้อำนวยการฝ่ายสิ่งแวดล้อม บริษัท ท่าอากาศยานไทย จำกัด
(มหาชน)ระเบียบวาระที่ ๓ เรื่องเสนอเพื่อพิจารณา๓.๑๖ โครงการระบบรถไฟทางคู่เพื่อการขนส่งและการจัดการโลจิสติกส์ ระยะเร่งด่วน ช่วง
ประจวบคีรีขันธ์-ชุมพร ของการรถไฟแห่งประเทศไทย

เลขาธิการ รายงานสรุปต่อที่ประชุมว่า กระทรวงคมนาคม โดยสำนักงานนโยบายและแผนการขนส่งและจราจร ได้ดำเนินการศึกษาโครงการระบบรถไฟทางคู่ (ระยะเร่งด่วน) ในเส้นทางช่วงประจวบคีรีขันธ์-ชุมพร ซึ่งเป็นหนึ่งในโครงการระยะเร่งด่วน ที่จะดำเนินการให้แล้วเสร็จภายในปี ๒๕๕๘ โดยเป็นการพัฒนาโครงข่ายรถไฟทางคู่ ซึ่งสอดคล้องกับแนวทางการแก้ไขปัญหา ตามมติของคณะรัฐมนตรี เมื่อวันที่ ๒๗ เมษายน ๒๕๕๓ และนโยบายของรัฐบาลที่ส่งเสริมการลงทุน ในโครงการที่สำคัญของประเทศ ทั้งโครงการต่อเนื่อง และโครงการใหม่ ที่มีความพร้อม

โครงการระบบรถไฟทางคู่เพื่อการขนส่งและการจัดการโลจิสติกส์ ระยะเร่งด่วน ช่วงประจวบคีรีขันธ์-ชุมพร ของการรถไฟแห่งประเทศไทย มีจุดเริ่มต้นที่สถานีประจวบคีรีขันธ์ และสิ้นสุดโครงการที่สถานีชุมพร รวมระยะทางทั้งสิ้น ๑๖๙ กิโลเมตร ระบบรางเป็นทางกว้าง ๑ เมตร แบบใช้หินโรยทาง ก่อสร้างทางรถไฟใหม่ ๑ ทาง ขนานไปกับแนวเดิม ทางวิ่งส่วนใหญ่อยู่ในเขตทางรถไฟ แต่มีช่วงเปลี่ยนแนวเส้นทางจากแนวรถไฟเดิม เพื่อประสิทธิภาพในการเดินรถ ๓ บริเวณ ได้แก่ บริเวณสถานีมาบอำมฤต สถานีบ้านคอกม้า และสถานีนาชะอัง ประกอบด้วย ทางวิ่ง สะพานรถไฟ สถานีและลานกองเก็บตู้สินค้า การปรับปรุงจุดตัดทางรถไฟและการกั้นรั้ว ระบบระบายน้ำ และระบบอาณัติสัญญาณและโทรคมนาคม การก่อสร้างจะดำเนินการอยู่ภายในเขตทาง ซึ่งเป็นที่ดินในกรรมสิทธิ์ของการรถไฟแห่งประเทศไทย แต่มีบางบริเวณที่ผ่านใกล้เคียงอุทยานแห่งชาติหาดวนกร และป่าสงวนแห่งชาติ จำนวน ๖ แห่ง เข้าข่ายต้องจัดทำรายงานการวิเคราะห์ผลกระทบสิ่งแวดล้อม (EIA) ตามประกาศกระทรวงทรัพยากรธรรมชาติและสิ่งแวดล้อม เรื่อง กำหนดประเภทและขนาดของโครงการหรือกิจการซึ่งต้องจัดทำรายงาน EIA และหลักเกณฑ์ วิธีการ ระเบียบปฏิบัติ และแนวทางการจัดทำรายงาน EIA ลงวันที่ ๒๔ เมษายน ๒๕๕๕ ลำดับที่ ๒๑ ระบบขนส่งมวลชนที่ใช้ราง ซึ่งคณะกรรมการผู้ชำนาญการฯ ด้านโครงสร้างพื้นฐานและอื่นๆ ได้พิจารณา รวม ๔ ครั้ง และในการประชุมครั้งที่ ๒๖/๒๕๕๗ เมื่อวันที่ ๗ ตุลาคม ๒๕๕๗ มีมติให้นำรายงานฯ ที่ได้ดำเนินการปรับแก้ไขรายละเอียดข้อมูลแล้ว เสนอคณะกรรมการสิ่งแวดล้อมแห่งชาติ เพื่อให้ความเห็นประกอบการพิจารณาของคณะรัฐมนตรีต่อไป

มาตรการป้องกันและลดผลกระทบสิ่งแวดล้อม และมาตรการติดตามตรวจสอบผลกระทบสิ่งแวดล้อมที่สำคัญ ได้แก่ ๑) การเวนคืนที่ดิน จากการปรับแนวเส้นทางบริเวณสถานีมาบอำมฤต สถานีบ้านคอกม้า และสถานีนาชะอัง ซึ่งพยายามหลีกเลี่ยงการเวนคืนให้มากที่สุด ๒) รายละเอียดโครงการบริเวณที่ผ่านเขตอุทยานแห่งชาติ พิจารณาความจำเป็นในการกั้นรั้วตลอดแนวสองข้างทางรถไฟ ในช่วงที่ผ่านอุทยานแห่งชาติหาดวนกร มีช่องว่างให้สัตว์ป่าขนาดเล็กข้ามไป-มาได้ มีรั้วบริเวณตลอด และสะพานข้ามทางม้าขนาดเล็กให้สัตว์ป่าขนาดเล็ก สามารถใช้เป็นเส้นทางลอดไป-มา ได้สะดวก และ ๓) เสียงและความสั่นสะเทือน ทั้งในระยะก่อสร้าง และระยะดำเนินการ

จึงเรียนเสนอที่ประชุมเพื่อโปรดพิจารณา

มติที่ประชุม

เห็นชอบตามความเห็นของคณะกรรมการผู้ชำนาญการพิจารณารายงานการวิเคราะห์ผลกระทบสิ่งแวดล้อมด้านโครงสร้างพื้นฐานและอื่นๆ ในการประชุมครั้งที่ ๒๖/๒๕๕๗ เมื่อวันที่ ๗ ตุลาคม ๒๕๕๗ ซึ่งให้ความเห็นต่อรายงานการวิเคราะห์ผลกระทบสิ่งแวดล้อม โครงการระบบรถไฟฟ้าทางคู่เพื่อการขนส่งและการจัดการโลจิสติกส์ ระยะเร่งด่วน ช่วงประจวบคีรีขันธ์-ชุมพร ของการรถไฟแห่งประเทศไทย เพื่อประกอบการพิจารณาของคณะรัฐมนตรีต่อไป โดยให้การรถไฟแห่งประเทศไทย ดำเนินการ ดังนี้

๑. ดำเนินการตามมาตรการป้องกันและแก้ไขผลกระทบสิ่งแวดล้อม รวมทั้งมาตรการติดตามตรวจสอบผลกระทบสิ่งแวดล้อม ตามที่กำหนดไว้ในรายงานการวิเคราะห์ผลกระทบสิ่งแวดล้อม โครงการระบบรถไฟฟ้าทางคู่เพื่อการขนส่งและการจัดการโลจิสติกส์ ระยะเร่งด่วน ช่วงประจวบคีรีขันธ์-ชุมพร ของการรถไฟแห่งประเทศไทย ซึ่งผ่านการพิจารณาจากคณะกรรมการผู้ชำนาญการพิจารณารายงานการวิเคราะห์ผลกระทบสิ่งแวดล้อม ด้านโครงสร้างพื้นฐานและอื่นๆ ในการประชุมครั้งที่ ๒๖/๒๕๕๗ เมื่อวันที่ ๗ ตุลาคม ๒๕๕๗ อย่างเคร่งครัด

๒. ให้ตั้งงบประมาณเพื่อดำเนินการตามมาตรการและแก้ไขผลกระทบสิ่งแวดล้อม และมาตรการติดตามตรวจสอบผลกระทบสิ่งแวดล้อม ตามที่กำหนดไว้

๓. นำความเห็นของคณะกรรมการสิ่งแวดล้อมแห่งชาติเสนอคณะรัฐมนตรี เพื่อประกอบการพิจารณา ตามมาตรา ๔๗ แห่งพระราชบัญญัติส่งเสริมและรักษาคุณภาพสิ่งแวดล้อมแห่งชาติ พ.ศ. ๒๕๓๕ ต่อไป

ทั้งนี้ คณะกรรมการสิ่งแวดล้อมแห่งชาติ ได้รับรองมติที่ประชุมดังกล่าว ในที่ประชุมแล้ว

เอกสารที่ 1-3

หนังสือสำนักเลขาธิการคณะรัฐมนตรี ที่ นร 0505/15021
ลงวันที่ 28 เมษายน 2559 เรื่อง ขออนุมัติดำเนินงานโครงการก่อสร้าง
รถไฟทางคู่ ช่วงประจวบคีรีขันธ์-ชุมพร

ทชก.รท.พอก.
๑๐ พ.ค. ๕๙

๔. ให้การรถไฟแห่งประเทศไทยเร่งรัดการยกระดับคุณภาพการให้บริการให้มีประสิทธิภาพมากยิ่งขึ้น ตามมติคณะรัฐมนตรีเมื่อวันที่ ๒๗ ตุลาคม ๒๕๕๘ (เรื่อง รายงานผลการให้บริการสาธารณะ ประจำปีงบประมาณ ๒๕๕๗ ขององค์การขนส่งมวลชนกรุงเทพและการรถไฟแห่งประเทศไทย) รวมทั้งให้กระทรวงคมนาคมเร่งรัดดำเนินการจัดตั้งกรมการขนส่งทางรางให้แล้วเสร็จภายในปีนี้ ตามข้อสั่งการของนายกรัฐมนตรีในคราวประชุมคณะรัฐมนตรี เมื่อวันที่ ๙ กุมภาพันธ์ ๒๕๕๙

จึงเรียนยืนยันมา ทั้งนี้ สำนักเลขาธิการคณะรัฐมนตรีได้แจ้งให้ผู้ที่เกี่ยวข้องตามบัญชีแนบท้าย

החברה הזאת. חברה.

เพื่อโปรดทราบและพิจารณา วันที่ ๑๗ ธันวาคม

เจ้าเรียน ฝาก. เพื่อแจ้ง สนย. กพย. กส. ตกท. (สปก.)

สนบ. และ รฟท. เพื่อกำหนดและพิจารณาจำแนก

ในสวนที่พี่ชายของพ่อไป.

รองเลขาธิการคณะกรรมการ ปฎิบัติราชการแทน **เจียน ปกค.**

๕๑) คำวินิจฉัยการระงับข้อพิพาท ๕๒)

॥ श्रीगणेशाय नमः ॥

๕๔๗ (๕๔๗) (๕๔๗)

W. A. P. M.

สำนักพัฒนายุทธศาสตร์และติดตามนโยบายพิเศษ

โทร. ๐ ๒๒๘๐ ๙๐๐๐ ต่อ ๓๓๓ (โสภณพรรณ) ๔๔๔ (บุษกร)

โทรสาร ๐ ๒๒๘๐ ๑๔๔๖

www.soc.go.th (02) 623/8249

(นายอาร์กซ์ โทธิ์)

2 W.D. G.W.

(นายฉัตร เต็มพิทยา)

รวม.

W. G. Z.

24 Jan

(ហត្ថលេខា ឯកទេស)

พ.อ.ดร. ร.ก. วัฒนศิริ,
๑๐๙.๑๐๙

Ed 29.11.21.55 am J. G. W. and N. K. K. 215159

ด่วนที่สุด

ที่ กค ๐๙๐๗/๗๖๓๓



กระทรวงการคลัง

ถนนพระราม ๖ กรุงเทพฯ ๑๐๕๐๐

๗ เมษายน ๒๕๕๙

เรื่อง ขออนุมัติดำเนินงานโครงการก่อสร้างรถไฟทางคู่ ช่วงประจวบคีรีขันธ์ - ชุมพร

เรียน เลขาธิการคณะกรรมการรัฐมนตรี

อ้างถึง หนังสือสำนักเลขาธิการคณะกรรมการรัฐมนตรี ด่วนที่สุด ที่ นร ๐๕๐๖/ว(ล)๑๑๘๕๕ ลงวันที่ ๑ เมษายน ๒๕๕๙

ตามที่สำนักเลขาธิการคณะกรรมการรัฐมนตรี (สลค.) ได้ขอให้กระทรวงการคลังเสนอความเห็นเพื่อประกอบการพิจารณาของคณะรัฐมนตรี เรื่องขออนุมัติดำเนินงานโครงการก่อสร้างรถไฟทางคู่ ช่วงประจวบคีรีขันธ์ - ชุมพร นั้น

กระทรวงการคลังได้พิจารณาแล้วมีความเห็น ดังนี้

๑. เห็นควรอนุมัติให้การรถไฟแห่งประเทศไทยดำเนินโครงการก่อสร้างรถไฟทางคู่ ช่วงประจวบคีรีขันธ์ - ชุมพร ในกรอบวงเงินรวมภาษีมูลค่าเพิ่ม ๑๗,๒๙๐.๖๓ ล้านบาท ตามที่กระทรวงคมนาคมเสนอ เนื่องจากโครงการมีความสอดคล้องกับนโยบายรัฐบาล ตามแผนการพัฒนาโครงสร้างพื้นฐานด้านคมนาคมขนส่งของไทย พ.ศ. ๒๕๕๘ - ๒๕๖๕ ซึ่งคณะรัฐมนตรีมีมติเห็นชอบเมื่อวันที่ ๑ ธันวาคม ๒๕๕๘ ซึ่งโครงการดังกล่าวจะสามารถช่วยเพิ่มประสิทธิภาพและคุณภาพการให้บริการแก่ผู้โดยสารและผู้รับบริการขนส่งสินค้า รวมทั้งทำให้เกิดพฤติกรรมการเดินทางจากถนนมาสู่รางมากขึ้น อย่างไรก็ตาม เนื่องจากโครงการดังกล่าวเป็นโครงการลงทุนขนาดใหญ่และมีวงเงินลงทุนสูง จึงเห็นควรให้กระทรวงคมนาคมเสนอขออนุมัติโครงการตามขั้นตอนของกฎหมาย ระเบียบ และมติคณะรัฐมนตรีที่เกี่ยวข้อง โดยเสนอคณะกรรมการนโยบายรัฐวิสาหกิจพิจารณาให้ความเห็นชอบโครงการฯ ก่อนนำเสนอคณะรัฐมนตรีเพื่อพิจารณาต่อไป

๒. สำหรับแนวทางการลงทุนนั้น ตามมติคณะรัฐมนตรีเมื่อวันที่ ๓ มิถุนายน ๒๕๕๒ กำหนดให้รัฐบาลเป็นผู้รับภาระการลงทุนในส่วนโครงสร้างพื้นฐาน ดังนั้น จึงเห็นควรกำหนดแนวทางการลงทุนสำหรับโครงการดังกล่าว ดังนี้

๑) ค่าเวนคืนที่ดินและค่าดำเนินการประกวดราคา รวมวงเงิน ๑๒๖.๕๕ ล้านบาท ให้สำนักงานงบประมาณจัดสรรเงินงบประมาณให้กับการรถไฟแห่งประเทศไทย (รฟท.)

๒) ค่าก่อสร้างและค่าจ้างที่ปรึกษาควบคุมงาน รวมวงเงิน ๑๗,๑๖๔.๐๘ ล้านบาท กระทรวงการคลังจะเป็นผู้พิจารณาจ่ายเงินในประเทศและนำมาให้ รฟท. กู้ต่อ ซึ่งมีต้นทุนต่ำกว่าที่ รฟท. กู้เงินเอง รวมถึงทำให้การบริหารหนี้สาธารณะมีประสิทธิภาพยิ่งขึ้น ทั้งนี้ ให้สำนักงานงบประมาณจัดสรรงบประมาณรายจ่ายประจำปีเป็นงบชำระหนี้ให้แก่ รฟท. เพื่อใช้ชำระหนี้กับแหล่งเงินกู้โดยตรงทั้งในส่วนต้นเงิน ดอกเบี้ย และค่าใช้จ่ายอื่นที่เกี่ยวข้องตามหลักเกณฑ์ วิธีการ และเงื่อนไขที่กระทรวงการคลังจะได้ตกลงกับ รฟท. ต่อไป

/ อนึ่ง ...

- ๒ -

อนึ่ง เพื่อให้เป็นไปตามพระราชบัญญัติการรถไฟแห่งประเทศไทย พ.ศ. ๒๕๔๔ และที่แก้ไขเพิ่มเติม มาตรา ๓๙ (๔) จึงเห็นควรที่คณะรัฐมนตรีจะพิจารณาเห็นชอบให้ รฟท. กู้เงินในประเทศจำนวน ๑๗,๑๖๔.๐๘ ล้านบาท

๓. สำหรับการลงทุนในระบบรถไฟ รฟท. จะต้องเป็นผู้รับภาระการลงทุนเอง เห็นควรให้ รฟท. พิจารณาให้ออกเงินเข้าร่วมลงทุนและบริหารจัดการเดินรถร่วมกับ รฟท. เพื่อลดภาระการลงทุนของ รฟท. และภาระหนี้สาธารณะของประเทศ ตามนโยบายของนายกรัฐมนตรีตามมติคณะรัฐมนตรี เมื่อวันที่ ๑ กันยายน ๒๕๕๘

๔. ให้ รฟท. ปฏิบัติตามระเบียบกระทรวงการคลังว่าด้วยการบริหารหนี้สาธารณะ พ.ศ. ๒๕๕๙ กำหนดให้โครงการที่จะใช้เงินกู้จะต้องบรรจุในแผนการบริหารหนี้สาธารณะประจำปี ในการนี้ เมื่อคณะรัฐมนตรี ได้อนุมัติให้ รฟท. ดำเนินโครงการฯ แล้ว ขอให้ รฟท. เสนอความต้องการกู้เงินให้สอดคล้องกับแผนการดำเนินงานและแผนการใช้จ่ายเงินต่อคณะกรรมการนโยบายและกำกับกับการบริหารหนี้สาธารณะ เพื่อบรรจุโครงการเงินกู้ไว้ในแผนการบริหารหนี้สาธารณะประจำปีต่อไปด้วย

๕. เห็นชอบในหลักการให้ รฟท. ดำเนินโครงการก่อสร้างทางคู่ช่วงนครปฐม-หัวหิน และช่วงหัวหิน - ประจวบคีรีขันธ์ โดย รฟท. จะต้องเร่งดำเนินการตามกฎหมาย กฎ ระเบียบราชการ และมติคณะรัฐมนตรีที่เกี่ยวข้อง

จึงเรียนมาเพื่อโปรดพิจารณานำเสนอความเห็นประกอบการพิจารณาของคณะรัฐมนตรีต่อไป

ขอแสดงความนับถือ

(นายอภิศักดิ์ ตันติวรวงศ์)

รัฐมนตรีว่าการกระทรวงการคลัง

สำเนาถูกต้อง

สำนักงานบริหารหนี้สาธารณะ

สำนักบริหารการระดมทุนโครงการลงทุนภาครัฐ

โทร. ๐ ๒๒๗๑ ๗๙๔๙ ต่อ ๕๗๒๕

โทรสาร ๐ ๒๓๕๗ ๓๕๗๖

(นางสาวบุษกร หวังวิไล)

นักวิเคราะห์นโยบายและแผนชำนาญการ

ด่วนที่สุด

ที่ นร ๐๗๑๑/๕๕๕



สำนักงบประมาณ

ถนนพระรามที่ ๖ กรุงเทพฯ ๑๐๕๐๐

๒๒ เมษายน ๒๕๕๕

เรื่อง ขออนุมัติดำเนินงานโครงการก่อสร้างรถไฟทางคู่ ช่วงประจวบคีรีขันธ์ - ชุมพร

เรียน เลขาธิการคณะรัฐมนตรี

อ้างถึง หนังสือสำนักเลขาธิการคณะรัฐมนตรี ส่วนที่สดุ ที่ นร ๐๕๐๖/ว(ล) ๑๑๘๕๕

ลงวันที่ ๑ เมษายน ๒๕๕๕

ตามหนังสือที่อ้างถึง สำนักเลขาธิการคณะรัฐมนตรีขอให้สำนักงบประมาณเสนอความเห็นในส่วนที่เกี่ยวข้องเพื่อประกอบการพิจารณาของคณะรัฐมนตรี กรณีกระทรวงคมนาคมเสนอ เรื่อง ขออนุมัติดำเนินงานโครงการก่อสร้างรถไฟทางคู่ ช่วงประจวบคีรีขันธ์ - ชุมพร โดยมีประเด็นพิจารณา ดังนี้

๑. อนุมัติให้การรถไฟแห่งประเทศไทยดำเนินโครงการก่อสร้างรถไฟทางคู่ ช่วงประจวบคีรีขันธ์ - ชุมพร ในวงเงิน ๑๗,๒๙๐.๖๓ ล้านบาท (รวมภาษีมูลค่าเพิ่มร้อยละ ๗) ระยะเวลาดำเนินการ ๔ ปี (ปีงบประมาณ ๒๕๕๕ - ๒๕๖๒) โดยดำเนินการประกวดราคาจ้างก่อสร้างด้วยวิธีการทางอิเล็กทรอนิกส์ (e - Auction) ตามระเบียบสำนักนายกรัฐมนตรีว่าด้วยการพัสดุด้วยวิธีการทางอิเล็กทรอนิกส์ พ.ศ. ๒๕๕๔

๒. ให้รัฐบาลรับภาระค่าใช้จ่ายในการดำเนินโครงการทั้งสิ้น โดยให้สำนักงบประมาณจัดสรรงบประมาณรายปี และหรือกระทรวงการคลังจัดหาแหล่งเงินกู้และคำประกันเงินกู้ภายในประเทศให้ตามความเหมาะสม เพื่อเป็นค่าใช้จ่ายในการดำเนินการตามแผนการเบิกจ่ายเงินที่เสนอ ทั้งนี้ หากคณะรัฐมนตรีเห็นชอบให้ดำเนินการโครงการฯ โดยใช้เงินกู้ เห็นควรอนุญาตให้การรถไฟแห่งประเทศไทยกู้เงินได้ตามพระราชบัญญัติการรถไฟแห่งประเทศไทย พ.ศ. ๒๕๔๔ มาตรา ๓๔ (๔)

๓. เห็นชอบในหลักการให้การรถไฟแห่งประเทศไทยดำเนินโครงการก่อสร้างรถไฟทางคู่ ช่วงนครปฐม - หัวหิน ระยะทาง ๑๖๙ กิโลเมตร กรอบวงเงิน จำนวน ๒๐,๐๓๖.๕๓ ล้านบาท (รวมภาษีมูลค่าเพิ่มร้อยละ ๗) และช่วงหัวหิน - ประจวบคีรีขันธ์ ระยะทาง ๘๔ กิโลเมตร กรอบวงเงิน จำนวน ๑๐,๓๐๑.๑๖ ล้านบาท (รวมภาษีมูลค่าเพิ่มร้อยละ ๗) โดยให้การรถไฟแห่งประเทศไทยเร่งดำเนินการให้เป็นไปตามกฎหมาย กฎ ระเบียบราชการและมติคณะรัฐมนตรีที่เกี่ยวข้อง เพื่อนำเสนอคณะรัฐมนตรีพิจารณาโดยเร็วต่อไป

ความละเอียดแจ้งแล้ว บัดนี้

สำนักงบประมาณพิจารณาแล้วขอเรียน ดังนี้

๑. โครงการก่อสร้างรถไฟทางคู่ ช่วงประจวบคีรีขันธ์ - ชุมพร เป็นส่วนหนึ่งของโครงการภายใต้แผนพัฒนาโครงสร้างพื้นฐานด้านคมนาคมขนส่งของไทย พ.ศ. ๒๕๕๕ - ๒๕๖๕ และแผนปฏิบัติการด้านคมนาคมขนส่งระยะเร่งด่วน พ.ศ. ๒๕๕๕ (Action Plan) ที่คณะรัฐมนตรีมีมติให้ความเห็นชอบในหลักการเมื่อวันที่ ๒๗ มีนาคม ๒๕๕๕ และเป็นโครงการที่ได้รับความเห็นชอบรายงานการวิเคราะห์ผลกระทบสิ่งแวดล้อม (EIA) จากคณะกรรมการสิ่งแวดล้อมแห่งชาติแล้ว เมื่อวันที่ ๑๐ มิถุนายน ๒๕๕๕ ประกอบกับกระทรวงคมนาคมแจ้งว่า เป็นโครงการที่มีผลตอบแทนทางเศรษฐกิจ (EIRR) และผลตอบแทนทางการเงิน (FIRR) เท่ากับร้อยละ ๑๙.๒๕ และร้อยละ ๑๓.๔๙ ตามลำดับ จึงเป็นโครงการที่มีความคุ้มค่าในการลงทุน รวมทั้งได้ผ่านการพิจารณาจากคณะกรรมการพัฒนาการเศรษฐกิจและสังคมแห่งชาติแล้ว แต่โดยที่โครงการลงทุนของรัฐวิสาหกิจต้องผ่านการพิจารณาจากคณะกรรมการนโยบายรัฐวิสาหกิจ ตามระเบียบสำนักนายกรัฐมนตรีว่าด้วยการกำหนดนโยบายและกำกับดูแลรัฐวิสาหกิจ พ.ศ. ๒๕๕๗ ก่อน ดังนั้น หากโครงการลงทุนดังกล่าว ได้ผ่านการพิจารณาความเหมาะสมของโครงการจากคณะกรรมการฯ แล้ว ก็เห็นสมควรที่คณะรัฐมนตรีจะพิจารณาอนุมัติให้การรถไฟแห่งประเทศไทยดำเนินโครงการก่อสร้างรถไฟทางคู่ ช่วงประจวบคีรีขันธ์ - ชุมพร ภายในกรอบวงเงิน ๑๗,๒๙๐.๖๓ ล้านบาท (รวมภาษีมูลค่าเพิ่มร้อยละ ๗) ระยะเวลาดำเนินการ ๔ ปี ตั้งแต่ปีงบประมาณ พ.ศ. ๒๕๕๕ - พ.ศ. ๒๕๖๒ และให้การรถไฟแห่งประเทศไทยกู้เงินเพื่อดำเนินโครงการตามพระราชบัญญัติการรถไฟแห่งประเทศไทย พ.ศ. ๒๕๔๔ มาตรา ๓๔ (๔) เพื่อเป็นค่าก่อสร้างและค่าจ้างที่ปรึกษาควบคุมงานภายในกรอบวงเงิน ๑๗,๑๖๔.๐๘ ล้านบาท โดยให้กระทรวงการคลังจัดหาแหล่งเงินกู้ในประเทศที่เหมาะสมและคำประกันเงินกู้ หรือให้ปฏิบัติตามแผนการดำเนินงานและแผนการใช้จ่ายเงิน และให้การรถไฟแห่งประเทศไทยเสนอขอรับการจัดสรรงบประมาณรายจ่ายประจำปีเป็นงบชำระหนี้เงินกู้รายปีต่อไป สำหรับค่าเวนคืนที่ดินและค่าจ้างที่ปรึกษาดำเนินการประกวดราคาวงเงิน ๑๒๖.๕๕ ล้านบาท เห็นควรให้การรถไฟแห่งประเทศไทยเสนอขอรับการจัดสรรงบประมาณรายจ่ายประจำปีตามความจำเป็นและเหมาะสมต่อไป

๒. เพื่อให้การดำเนินโครงการก่อสร้างรถไฟทางคู่ ช่วงประจวบคีรีขันธ์ - ชุมพร เป็นไปด้วยความเรียบร้อยและมีประสิทธิภาพยิ่งขึ้น ขอให้กระทรวงคมนาคมกำกับดูแลให้การรถไฟแห่งประเทศไทยกำหนดราคากลางให้แล้วเสร็จภายใน ๓๐ วัน ก่อนเริ่มดำเนินการจัดทามนัยระเบียบสำนักนายกรัฐมนตรีว่าด้วยการพัสดุ พ.ศ. ๒๕๓๕ และที่แก้ไขเพิ่มเติม เพื่อให้การกำหนดราคากลางงานก่อสร้างเป็นไปตามหลักเกณฑ์การคำนวณราคากลางงานก่อสร้างของทางราชการ ทั้งนี้ การรถไฟแห่งประเทศไทยควรดำเนินการตามระเบียบดังกล่าวอย่างเคร่งครัด และเจรจาต่อรองราคาให้ได้ราคาต่ำสุดเพื่อประโยชน์สูงสุดแก่ทางราชการ และเมื่อทราบผลการประกวดราคาแล้ว ให้การรถไฟแห่งประเทศไทยนำเสนอคณะรัฐมนตรีเพื่อทราบอีกครั้งหนึ่งก่อนลงนามในสัญญาจ้างต่อไป

/สำนักงบประมาณ...

/๓. สำหรับ...

ด่วนที่สุด

ที่ คสช(คตร)/๓๔/๖



คณะกรรมการติดตามและตรวจสอบ
การใช้จ่ายงบประมาณภาครัฐ
๗๘ ถนนราชดำเนินนอก
แขวงวัดโสมนัส เขตป้อมปราบศัตรูพ่าย
กรุงเทพมหานคร ๑๐๑๐๐

๑๒ เมษายน ๒๕๕๙

เรื่อง ขออนุมัติดำเนินงานโครงการก่อสร้างรถไฟฟ้าคู่ ช่วงประจวบคีรีขันธ์-ชุมพร

เรียน เลขาธิการคณะกรรมการรัฐมนตรี

อ้างถึง หนังสือ สำนักเลขาธิการคณะกรรมการรัฐมนตรี ด่วนที่สุด ที่ นร ๐๕๐๖/ว(ล)๑๑๘๕๕

ลงวันที่ ๑ เมษายน ๒๕๕๙

ตามที่สำนักเลขาธิการคณะกรรมการรัฐมนตรี ขอให้คณะกรรมการติดตามและตรวจสอบการใช้จ่ายงบประมาณภาครัฐ (คตร.) เสนอความเห็นในส่วนที่เกี่ยวข้อง เพื่อประกอบการพิจารณาของคณะกรรมการรัฐมนตรี กรณีกระทรวงคมนาคมเสนอเรื่องขออนุมัติดำเนินงานโครงการก่อสร้างรถไฟฟ้าคู่ ช่วงประจวบคีรีขันธ์-ชุมพร รายละเอียดตามอ้างถึง

คณะกรรมการติดตามและตรวจสอบการใช้จ่ายงบประมาณภาครัฐ (คตร.) พิจารณาแล้ว การขออนุมัติดำเนินงานโครงการก่อสร้างรถไฟฟ้าคู่ ช่วงประจวบคีรีขันธ์-ชุมพร เป็นการสร้างความมั่นใจในการสนับสนุนให้เกิดการเปลี่ยนแปลงรูปแบบการเดินทางและขนส่งสินค้าในพื้นที่ภาคใต้ ตามเป้าหมายที่กำหนดไว้ในแผนยุทธศาสตร์การพัฒนาโครงสร้างพื้นฐานด้านคมนาคมขนส่งของไทย พ.ศ.๒๕๕๕-๒๕๖๕ และแผนปฏิบัติการด้านคมนาคมขนส่งระยะเร่งด่วน พ.ศ.๒๕๕๙ ประกอบกับโครงการดังกล่าวเป็นโครงการที่มีความพร้อมในการดำเนินการ และเป็นโครงการที่ได้รับความเห็นชอบรายงานการวิเคราะห์ผลกระทบสิ่งแวดล้อม (EIA) จากคณะกรรมการสิ่งแวดล้อมแห่งชาติ รวมทั้งหน่วยงานต่างๆ ที่เกี่ยวข้องได้เห็นด้วยในหลักการกับการดำเนินโครงการนี้แล้ว จึงเห็นควรให้ความเห็นชอบตามที่กระทรวงคมนาคมเสนอ

จึงเรียนมาเพื่อกรุณาพิจารณาดำเนินการต่อไป

ขอแสดงความนับถือ

พลเอก 

(ชาติอุดม ติตถะสิริ)

ประธานกรรมการติดตามและตรวจสอบ

การใช้จ่ายงบประมาณภาครัฐ

สำเนาถูกต้อง

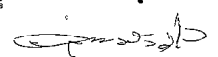

(นางสาวบุษกร หวังวิไล)

ผู้อำนวยการนโยบายและแผนสำนักงานการ

ฝ่ายเลขานุการ คตร.

โทร ๐ ๒๒๘๑ ๐๐๕๐

โทรสาร ๐๒๒๘๐ ๖๖๔๐

๓. สำหรับการดำเนินโครงการก่อสร้างรถไฟฟ้าคู่ ช่วงนครปฐม - หัวหิน และช่วงหัวหิน - ประจวบคีรีขันธ์ นั้น เนื่องจากทั้งสองโครงการเป็นส่วนหนึ่งของโครงการภายใต้แผนพัฒนาโครงสร้างพื้นฐานด้านคมนาคมขนส่งของไทย พ.ศ. ๒๕๕๕ - ๒๕๖๕ ที่คณะกรรมการรัฐมนตรีมีความเห็นชอบในหลักการเมื่อวันที่ ๒๗ มีนาคม ๒๕๕๘ แต่โดยที่โครงการดังกล่าวยังไม่ได้รับความเห็นชอบรายงานการวิเคราะห์ผลกระทบสิ่งแวดล้อม (EIA) จากคณะกรรมการสิ่งแวดล้อมแห่งชาติ รวมถึงการพิจารณาจากคณะกรรมการพัฒนาการเศรษฐกิจและสังคมแห่งชาติ ตามระเบียบสำนักนายกรัฐมนตรีว่าด้วยงบลงทุนของรัฐวิสาหกิจ พ.ศ. ๒๕๕๐ และคณะกรรมการนโยบายรัฐวิสาหกิจ ตามระเบียบสำนักนายกรัฐมนตรีว่าด้วยการกำหนดนโยบายและกำกับดูแลรัฐวิสาหกิจ พ.ศ. ๒๕๕๗ จึงเห็นสมควรที่การรถไฟแห่งประเทศไทยจะเร่งดำเนินการโดยด่วนทั้งนี้ การก่อสร้างเส้นทางดังกล่าวทั้ง ๓ ช่วง ประกอบด้วย ช่วงนครปฐม - หัวหิน ช่วงหัวหิน - ประจวบคีรีขันธ์ และช่วงประจวบคีรีขันธ์ - ชุมพร ที่จะแล้วเสร็จภายในปี ๒๕๖๒ จะเป็นการเพิ่มศักยภาพการให้บริการขนส่งระบบราง สนับสนุนการขนส่งผู้โดยสารและสินค้า ลดระยะเวลาในการโดยสารและการขนส่งสินค้า ตลอดจนลดอุบัติเหตุทางถนนในแถบภาคใต้ จึงเห็นสมควรที่คณะกรรมการรัฐมนตรีจะพิจารณาให้ความเห็นชอบในหลักการให้การรถไฟแห่งประเทศไทยดำเนินโครงการก่อสร้างรถไฟฟ้าคู่ทั้งสองช่วงไปพร้อมกับช่วงประจวบคีรีขันธ์ - ชุมพร เป็นการเฉพาะได้ โดยขอให้การรถไฟแห่งประเทศไทยเร่งดำเนินการให้เป็นไปตามขั้นตอนของกฎหมาย กฎระเบียบราชการ และมติคณะกรรมการที่เกี่ยวข้องให้ถูกต้องครบถ้วน เพื่อนำเสนอคณะกรรมการรัฐมนตรีพิจารณาโดยเร็วต่อไป

จึงเรียนมาเพื่อโปรดนำเสนอมติความเห็นประกอบการพิจารณาของคณะกรรมการรัฐมนตรีต่อไป

ขอแสดงความนับถือ

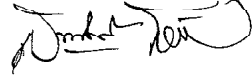

(นายสมศักดิ์ โพธิ์รัตนศิริ)

ผู้อำนวยการสำนักงานงบประมาณ

สำเนาถูกต้อง

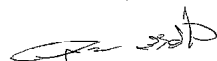
(นางสาวบุษกร หวังวิไล)

ผู้อำนวยการนโยบายและแผนสำนักงานการ

สำนักจัดท่างบประมาณด้านเศรษฐกิจ ๔

โทร. ๐ ๒๒๗๓ ๖๔๘๐

โทรสาร ๐ ๒๖๑๘ ๕๐๙๒

ด่วนที่สุด

ที่ กค ๐๘๐๕.๔/๑๗๐๗



คณะกรรมการนโยบายรัฐวิสาหกิจ
สำนักงานคณะกรรมการนโยบายรัฐวิสาหกิจ
ถนนพระราม ๖ กรุงเทพฯ ๑๐๕๐๐

๑๘ เมษายน ๒๕๕๙

เรื่อง ขออนุมัติดำเนินงานโครงการก่อสร้างรถไฟฟ้ารางคู่ ช่วงประจวบคีรีขันธ์-ชุมพร

เรียน เลขาธิการคณะกรรมการรัฐมนตรี

อ้างถึง หนังสือสำนักเลขาธิการคณะกรรมการรัฐมนตรี ด่วนที่สุด ที่ นร ๐๕๐๖/๑๑๘๕๖ ลงวันที่ ๑ เมษายน ๒๕๕๙

สิ่งที่ส่งมาด้วย สำเนาหนังสือคณะกรรมการนโยบายรัฐวิสาหกิจ ด่วนที่สุด ที่ กค ๐๘๐๕.๔/๑๗๐๗ ลงวันที่ ๑๘ เมษายน ๒๕๕๙

ตามหนังสือที่อ้างถึงแจ้งว่า กระทรวงคมนาคมได้เสนอเรื่อง ขออนุมัติดำเนินงานโครงการก่อสร้างรถไฟฟ้ารางคู่ ช่วงประจวบคีรีขันธ์-ชุมพร ของการรถไฟแห่งประเทศไทย เพื่อคณะกรรมการรัฐมนตรีพิจารณา จึงขอให้คณะกรรมการนโยบายรัฐวิสาหกิจ (คนร.) เสนอความเห็นในส่วนที่เกี่ยวข้อง เพื่อประกอบการพิจารณาของคณะกรรมการรัฐมนตรี ความละเอียดแจ้งแล้ว นั้น

สำนักงานคณะกรรมการนโยบายรัฐวิสาหกิจในฐานะสำนักงานเลขานุการ คนร. ขอเรียนว่า กระทรวงคมนาคมได้มีหนังสือขอความเห็น คนร. ในเรื่องดังกล่าวมาก่อนหน้านี้ ซึ่ง คนร. โดยผ่านความเห็นชอบจากประธานกรรมการนโยบายรัฐวิสาหกิจได้พิจารณาเสนอความเห็นต่อกระทรวงคมนาคมแล้ว รายละเอียดปรากฏตามสิ่งที่ส่งมาด้วย

จึงเรียนมาเพื่อโปรดทราบ

ขอแสดงความนับถือ

(นายเอกนิติ นิติทัณฑ์ประภาศ)

ผู้อำนวยการสำนักงานคณะกรรมการนโยบายรัฐวิสาหกิจ
กรรมการและเลขานุการคณะกรรมการนโยบายรัฐวิสาหกิจ

สำนักงานเลขานุการคณะกรรมการนโยบายรัฐวิสาหกิจ

สำนักงานนโยบายและแผนรัฐวิสาหกิจ

โทรศัพท์ ๐ ๒๒๙๙ ๕๙๙๐-๗ ต่อ ๓๑๖๔

โทรสาร ๐ ๒๒๗๙ ๘๕๕๗

สำเนาถูกต้อง

(นางสาวบุษกร หวังวิไล)

นักวิเคราะห์นโยบายและแผนชำนาญการ

ด่วนที่สุด

ที่ กค ๐๘๐๕.๔/๑๗๐๗



คณะกรรมการนโยบายรัฐวิสาหกิจ
สำนักงานคณะกรรมการนโยบายรัฐวิสาหกิจ
ถนนพระราม ๖ กรุงเทพฯ ๑๐๕๐๐

๑๘ เมษายน ๒๕๕๙

เรื่อง ขออนุมัติดำเนินงานโครงการก่อสร้างรถไฟฟ้ารางคู่ ช่วงประจวบคีรีขันธ์ - ชุมพร

เรียน ปลัดกระทรวงคมนาคม

อ้างถึง หนังสือกระทรวงคมนาคม ที่ คค ๐๘๐๖.๒/ว ๖๖๘๒ ลงวันที่ ๒๑ สิงหาคม ๒๕๕๘

ตามหนังสือที่อ้างถึงแจ้งว่า กระทรวงคมนาคมจะเสนอเรื่อง ขออนุมัติดำเนินงานโครงการก่อสร้างรถไฟฟ้ารางคู่ช่วงประจวบคีรีขันธ์ - ชุมพร ของการรถไฟแห่งประเทศไทย (รฟท.) (โครงการรถไฟฟ้ารางคู่ ช่วงประจวบคีรีขันธ์ - ชุมพร) เพื่อคณะกรรมการรัฐมนตรีพิจารณา จึงขอให้คณะกรรมการนโยบายรัฐวิสาหกิจ (คนร.) เสนอความเห็นในส่วนที่เกี่ยวข้องเพื่อประกอบการพิจารณาของคณะกรรมการรัฐมนตรี ความละเอียดแจ้งแล้ว นั้น

สำนักงานคณะกรรมการนโยบายรัฐวิสาหกิจในฐานะสำนักงานเลขานุการ คนร. ขอเรียนว่า ประธานกรรมการนโยบายรัฐวิสาหกิจได้พิจารณาข้อเสนอของกระทรวงคมนาคมแล้ว มีความเห็นดังนี้

๑. โครงการรถไฟฟ้ารางคู่ช่วงประจวบคีรีขันธ์ - ชุมพร เป็นส่วนหนึ่งของโครงการก่อสร้างรถไฟฟ้ารางคู่ทั่วประเทศภายใต้แผนยุทธศาสตร์การพัฒนาโครงสร้างพื้นฐานด้านคมนาคมขนส่งของไทย พ.ศ. ๒๕๕๘ - ๒๕๖๕ โดยมีวัตถุประสงค์เพื่อเพิ่มศักยภาพการให้บริการขนส่งสาธารณะในเส้นทางรถไฟสายใต้ ให้สามารถรองรับการเพิ่มขึ้นของจำนวนผู้โดยสารและปริมาณการขนส่งสินค้า โดยการเพิ่มความถี่และลดระยะเวลาในการให้บริการตลอดจนช่วยลดต้นทุนด้านโลจิสติกส์และเป็นการประหยัดการใช้พลังงานของประเทศในภาพรวม นอกจากนี้โครงการยังสอดคล้องกับนโยบายการพัฒนาระบบขนส่งและโลจิสติกส์ของรัฐบาลที่สนับสนุนให้มีการใช้ระบบขนส่งระบบรางเพิ่มขึ้น จึงเห็นสมควรอนุมัติให้ รฟท. ดำเนินโครงการรถไฟฟ้ารางคู่ช่วงประจวบคีรีขันธ์ - ชุมพร วงเงิน ๑๗,๒๙๐.๖๓ ล้านบาท ตามที่กระทรวงคมนาคมเสนอ ทั้งนี้ มอบหมายให้กระทรวงคมนาคมกำกับดูแล รฟท. ให้พิจารณาดำเนินการให้สอดคล้องกับกฎระเบียบที่เกี่ยวข้องในปัจจุบันอย่างรอบคอบ คำนึงถึงความคุ้มค่าทั้งเชิงเศรษฐกิจและสังคม โดยเฉพาะคุณภาพชีวิตของประชาชนเป็นสำคัญ ตลอดจนดำเนินการโครงการอย่างโปร่งใสให้แล้วเสร็จภายในกำหนดระยะเวลาตามแผนงานด้วย

๒. การพิจารณาแหล่งเงินที่จะใช้ในการดำเนินโครงการ ขอให้กระทรวงคมนาคม กระทรวงการคลัง และสำนักงบประมาณร่วมกันพิจารณาจัดหาแหล่งเงินทุนที่เหมาะสม ประหยัด และสร้างภาระงบประมาณต่อภาครัฐและภาระหนี้สาธารณะของประเทศให้น้อยที่สุด รวมทั้งให้คำนึงถึงบทบาทของภาคเอกชนทั้งในและต่างประเทศที่จะสามารถเข้าร่วมลงทุนดำเนินโครงการอีกทางหนึ่งด้วย

/๓. มอบหมาย ...

๓. มอบหมายให้กระทรวงคมนาคมและ รฟท. เร่งดำเนินการเสนอโครงการก่อสร้างรถไฟทางคู่ในเส้นทางที่เหลือเพื่อคณะรัฐมนตรีพิจารณาให้ความเห็นชอบโดยเร็ว เพื่อให้การพัฒนาโครงสร้างพื้นฐานด้านคมนาคมขนส่งทางรางเป็นไปตามเป้าหมายและทันตามกำหนดระยะเวลาตามแผนยุทธศาสตร์การพัฒนาโครงสร้างพื้นฐานด้านคมนาคมขนส่งของไทย พ.ศ. ๒๕๕๘ - ๒๕๖๕ รวมถึงเพื่อให้เกิดการเชื่อมต่อของโครงข่ายในภาพรวม นอกจากนี้ ขอให้ รฟท. พิจารณาการจัดหาประโยชน์ในการใช้ที่ดินตามแนวเส้นทางรถไฟ โดยอาจดำเนินการร่วมกับหน่วยงานอื่นของรัฐและภาคเอกชน เพื่อสร้างผลตอบแทนและรายได้ให้แก่องค์กรและเป็นการบริหารทรัพย์สินให้เกิดประโยชน์สูงสุดด้วย

๔. มอบหมายกระทรวงคมนาคมกำกับดูแล รฟท. ให้ดำเนินการตามแผนการแก้ไขปัญหาองค์กรตามที่ คณร. ได้มีมติไว้ ให้แล้วเสร็จและเห็นผลเป็นรูปธรรมตามกำหนดระยะเวลา ทั้งในส่วนของการแก้ไขปัญหาภาระหนี้สินที่เกิดจากการดำเนินการในอดีตของ รฟท. โดยเฉพาะการส่งมอบพื้นที่ย่านโรงงานมักกะสันให้ทันภายในระยะเวลาที่กำหนด การให้เอกชนเข้ามาร่วมลงทุนในการให้บริการเดินรถและเป็นผู้บริหารจัดการหลักในโครงการรถไฟฟ้า นอกจากนี้ ขอให้ รฟท. เร่งปรับปรุงการบริหารจัดการองค์กรในด้านต่างๆ เช่น การพัฒนาบุคลากรเพื่อรองรับระบบเทคโนโลยีใหม่ๆ การจัดทำบัญชี/งบการเงินให้เป็นไปตามมาตรฐานที่รับรองโดยทั่วไปและเป็นปัจจุบัน เพื่อให้สามารถนำมาใช้ในการวางแผนทางการเงินการลงทุนได้อย่างถูกต้องเหมาะสม ซึ่งจะเป็นส่วนหนึ่งในการช่วยแก้ไขปัญหาของ รฟท. ในระยะยาวได้ต่อไป

จึงเรียนมาเพื่อโปรดทราบและดำเนินการในส่วนที่เกี่ยวข้องต่อไป

ขอแสดงความนับถือ

/๒๓๗ ๗๗๗๗๗๗/

(นายเอกนิติ นิติทัณฑ์ประภาศ)

ผู้อำนวยการสำนักงานคณะกรรมการนโยบายรัฐวิสาหกิจ
กรรมการและเลขานุการคณะกรรมการนโยบายรัฐวิสาหกิจ

สำนักงานเลขาธิการคณะกรรมการนโยบายรัฐวิสาหกิจ

สำนักงานนโยบายและแผนรัฐวิสาหกิจ

โทรศัพท์ ๐ ๒๒๘๘ ๕๘๘๐-๗ ต่อ ๓๐๗๗

โทรสาร ๐ ๒๒๗๙ ๘๕๕๗

เอกสารที่ 1-4

หนังสือสำนักเลขาธิการคณะรัฐมนตรี ที่ นร 0505/41060 ลงวันที่ 20
ธันวาคม 2560 เรื่อง ขอบทบทวนมติคณะรัฐมนตรีและรายงานผลการดำเนินงาน
โครงการก่อสร้างรถไฟทางคู่ระยะเร่งด่วน จำนวน 5 เส้นทาง

ด่วนที่สุด

ที่ นร ๐๕๐๕/ ๕๖๐๖๐



สำนักเลขาธิการคณะรัฐมนตรี
ทำเนียบรัฐบาล กทม. ๑๐๓๐๐

๒๐ ธันวาคม ๒๕๖๐

เรื่อง ขอบทวนมติคณะรัฐมนตรีและรายงานผลการดำเนินงานโครงการก่อสร้างรถไฟฟ้าทางคู่ระยะเร่งด่วน
จำนวน ๕ เส้นทาง

เรียน ผู้ว่าการรถไฟแห่งประเทศไทย

- สิ่งที่ส่งมาด้วย ๑. สำเนาหนังสือกระทรวงคมนาคม ด่วนที่สุด ที่ คค (ปคร) ๐๘๐๖.๒/๕๖๒
ลงวันที่ ๑๒ ธันวาคม ๒๕๖๐
๒. สำเนาหนังสือกระทรวงคมนาคม ด่วนที่สุด ที่ คค (ปคร) ๐๒๐๘/๕๖๖
ลงวันที่ ๑๕ ธันวาคม ๒๕๖๐
๓. สำเนาหนังสือกระทรวงการคลัง ด่วนที่สุด ที่ กค ๐๙๐๗/๒๑๑๕๗ ลงวันที่ ๑๒ ธันวาคม ๒๕๖๐
๔. สำเนาหนังสือสำนักงบประมาณ ด่วนที่สุด ที่ นร ๐๗๒๐/๒๐๓ ลงวันที่ ๑๘ ธันวาคม ๒๕๖๐
๕. สำเนาหนังสือสำนักงานคณะกรรมการกฤษฎีกา ด่วนที่สุด ที่ นร ๐๙๐๙/๒๐๙
ลงวันที่ ๑๘ ธันวาคม ๒๕๖๐
๖. สำเนาหนังสือสำนักงานคณะกรรมการพัฒนาการเศรษฐกิจและสังคมแห่งชาติ
ด่วนที่สุด ที่ นร ๑๑๑๕/๖๗๘๕ ลงวันที่ ๑๕ ธันวาคม ๒๕๖๐

เดิมคณะรัฐมนตรีได้มีมติ (๒๘ มีนาคม ๒๕๖๐) รับทราบรายงานผลการพิจารณาการดำเนินการ
โครงการก่อสร้างรถไฟฟ้าทางคู่ จำนวน ๗ เส้นทาง ของการรถไฟแห่งประเทศไทย ตามที่คณะกรรมการกำกับ
การจัดซื้อจัดจ้างรายงาน และรับทราบตามที่รัฐมนตรีช่วยว่าการกระทรวงคมนาคมรายงานเพิ่มเติม ให้การรถไฟ
แห่งประเทศไทยเร่งรัดดำเนินการประกวดราคาโครงการก่อสร้างรถไฟฟ้าทางคู่ที่อยู่ภายใต้การกำกับดูแล
ของคณะกรรมการกำกับการจัดซื้อจัดจ้างรวม ๕ โครงการ ให้ได้ผู้ได้รับจ้างภายใน ๓ เดือน

กระทรวงคมนาคมได้เสนอเรื่อง ขอบทวนมติคณะรัฐมนตรีและรายงานผลการดำเนินงาน
โครงการก่อสร้างรถไฟฟ้าทางคู่ระยะเร่งด่วน จำนวน ๕ เส้นทาง ไปเพื่อดำเนินการ ซึ่งหน่วยงานที่เกี่ยวข้อง
ได้เสนอความเห็นไปเพื่อประกอบการพิจารณาของคณะรัฐมนตรีด้วย ความละเอียดปรากฏตามสำเนาหนังสือ
ที่ส่งมาด้วยนี้

คณะรัฐมนตรีได้ประชุมปรึกษาเมื่อวันที่ ๑๙ ธันวาคม ๒๕๖๐ ลงมติว่า

๑. รับทราบแนวทางการดำเนินงานสำหรับโครงการก่อสร้างรถไฟฟ้าทางคู่ระยะเร่งด่วน
๕ เส้นทาง จำนวน ๓ โครงการ ตามแนวทางของคณะกรรมการกำกับการจัดซื้อจัดจ้างและมติคณะรัฐมนตรี
เมื่อวันที่ ๒๘ มีนาคม ๒๕๖๐ (เรื่อง รายงานผลการพิจารณาการดำเนินการโครงการก่อสร้างรถไฟฟ้าทางคู่
จำนวน ๗ เส้นทางของการรถไฟแห่งประเทศไทย)

๒. เห็นชอบให้ทบวนมติคณะรัฐมนตรีเมื่อวันที่ ๑ พฤศจิกายน ๒๕๕๙ (เรื่อง ขออนุมัติ
ดำเนินโครงการก่อสร้างรถไฟฟ้าทางคู่ ช่วงลพบุรี-ปากน้ำโพ) ในส่วนของโครงการก่อสร้างรถไฟฟ้าทางคู่ ช่วงลพบุรี-
ปากน้ำโพ และมติคณะรัฐมนตรีเมื่อวันที่ ๒๖ เมษายน ๒๕๕๙ (เรื่อง ขออนุมัติดำเนินการโครงการก่อสร้าง
รถไฟฟ้าทางคู่ ช่วงประจวบคีรีขันธ์-ชุมพร) มติคณะรัฐมนตรีเมื่อวันที่ ๑ พฤศจิกายน ๒๕๕๙ (เรื่อง ขออนุมัติ
ดำเนินโครงการก่อสร้างรถไฟฟ้าทางคู่ ช่วงนครปฐม-หัวหิน) และมติคณะรัฐมนตรีเมื่อวันที่ ๑ พฤศจิกายน ๒๕๕๙
/เรื่อง...

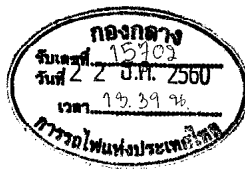

-๒-

(เรื่อง ขออนุมัติดำเนินโครงการก่อสร้างรถไฟฟ้าทางคู่ ช่วงหัวหิน-ประจวบคีรีขันธ์) ในส่วนของโครงการก่อสร้าง
รถไฟฟ้าทางคู่ ช่วงนครปฐม-ชุมพร ตามที่กระทรวงคมนาคมเสนอ ทั้งนี้ ให้กระทรวงคมนาคมและการรถไฟ
แห่งประเทศไทยดำเนินการต่อไปให้ถูกต้อง โปร่งใส ตรวจสอบได้ และเกิดประสิทธิภาพสูงสุดด้วย

๓. สำหรับโครงการก่อสร้างรถไฟฟ้าทางคู่ ช่วงมาบะเภา-ชุมทางถนนจิระ ให้การรถไฟ
แห่งประเทศไทยเร่งปรับแบบรายละเอียดบริเวณอำเภอสีคิ้วและตัวเมืองนครราชสีมาของโครงการก่อสร้าง
รถไฟฟ้าทางคู่ ช่วงมาบะเภา-ชุมทางถนนจิระ สัญญาที่ ๒ คลองขนานจิตร-ชุมทางถนนจิระและจัดทำรายงาน
การขอเปลี่ยนแปลงรายละเอียดโครงการรถไฟฟ้าทางคู่ ช่วงมาบะเภา-ชุมทางถนนจิระ [รายงานการวิเคราะห์
ผลกระทบสิ่งแวดล้อม (Environmental Impact Assessment : EIA)] ให้แล้วเสร็จโดยเร็ว แล้วเสนอ
ต่อคณะรัฐมนตรีเพื่อพิจารณาตามขั้นตอนก่อนดำเนินการต่อไปตามความเห็นของกระทรวงการคลัง
สำนักงานงบประมาณ และสำนักงานคณะกรรมการพัฒนาการเศรษฐกิจและสังคมแห่งชาติ

๔. อนุมัติการเปลี่ยนแปลงรายการค่าก่อสร้าง จำนวน ๑๓ สัญญา และรายการค่าจ้าง
ที่ปรึกษาเพื่อบริหารโครงการและควบคุมงานก่อสร้าง จำนวน ๓ สัญญา ตามที่กระทรวงคมนาคมเสนอ
ทั้งนี้ ภาระค่าใช้จ่ายเป็นค่าก่อสร้างและค่าจ้างที่ปรึกษา ให้เป็นไปตามความเห็นของกระทรวงการคลัง
และสำนักงานงบประมาณ โดยเห็นชอบให้การรถไฟแห่งประเทศไทยกู้เงินตามพระราชบัญญัติการรถไฟ
แห่งประเทศไทย พ.ศ. ๒๕๔๔ มาตรา ๓๙ (๔)

๕. อนุมัติรายการค่าจ้างที่ปรึกษาเพื่อปรับแบบรายละเอียดบริเวณอำเภอสีคิ้ว
และตัวเมืองนครราชสีมา ในโครงการก่อสร้างรถไฟฟ้าทางคู่ ช่วงมาบะเภา-ชุมทางถนนจิระ สัญญาที่ ๒
คลองขนานจิตร-ชุมทางถนนจิระ และค่าจ้างที่ปรึกษาเพื่อทบทวน จัดทำเอกสารประกวดราคา และดำเนินการ
ประกวดราคาโดยวิธีการประกวดราคานานาชาติ (International Bidding) โครงการจัดหาและติดตั้งระบบ
อาณัติสัญญาณและโทรคมนาคม ในโครงการก่อสร้างรถไฟฟ้าทางคู่ จำนวน ๕ เส้นทาง ทั้งนี้ ภาระค่าใช้จ่าย
เป็นค่าจ้างที่ปรึกษาทั้ง ๒ รายการดังกล่าว ให้ดำเนินการตามความเห็นของสำนักงานงบประมาณ

๖. ให้กระทรวงคมนาคมและการรถไฟแห่งประเทศไทยรับความเห็นของสำนักงาน
คณะกรรมการพัฒนาการเศรษฐกิจและสังคมแห่งชาติ (ตามหนังสือสำนักงานคณะกรรมการพัฒนาการ
เศรษฐกิจและสังคมแห่งชาติ ด่วนที่สุด ที่ นร ๑๑๑๕/๖๗๘๕ ลงวันที่ ๑๕ ธันวาคม ๒๕๖๐) ไปพิจารณา
ดำเนินการในส่วนที่เกี่ยวข้องต่อไป

จึงเรียนมาเพื่อโปรดทราบ

ขอแสดงความนับถือ

(นางณัฏฐาจิรา อนันตศิลป์)

รองเลขาธิการคณะรัฐมนตรี ปฏิบัติราชการแทน

เลขาธิการคณะรัฐมนตรี

กองพัฒนายุทธศาสตร์และติดตามนโยบายพิเศษ

โทร. ๐ ๒๒๘๐ ๙๐๐๐ ต่อ ๑๖๒๓ (โสภารมณ) ๑๕๒๒ (พิมพ์ภัท)

โทรสาร ๐ ๒๒๘๐ ๑๔๖๖

www.soc.go.th (ฝึกดู/พิมพ์ภัท)

ด่วนที่สุด

ที่ นร ๑๑๑๕ / ๖๗๕๕



สำนักงานคณะกรรมการ
พัฒนาการเศรษฐกิจและสังคมแห่งชาติ
๙๖๒ ถนนกรุงเกษม กรุงเทพฯ ๑๐๑๐๐

๖๕ ธันวาคม ๒๕๖๐

เรื่อง ขอบทวนมติคณะรัฐมนตรีและรายงานผลการดำเนินงาน โครงการก่อสร้างรถไฟฟ้าคู่ ระยะเร่งด่วน
จำนวน ๕ เส้นทาง

เรียน เลขาธิการคณะกรรมการรัฐมนตรี

อ้างถึง หนังสือสำนักเลขาธิการคณะรัฐมนตรี ด่วนที่สุด ที่ นร ๐๕๐๖/ว(ล) ๓๙๙๓๑ ลงวันที่ ๑๒ ธันวาคม
๒๕๖๐

ตามที่สำนักเลขาธิการคณะรัฐมนตรีขอให้สำนักงานคณะกรรมการพัฒนาการเศรษฐกิจและ
สังคมแห่งชาติเสนอความเห็นในส่วนที่เกี่ยวข้อง เพื่อประกอบการพิจารณาของคณะรัฐมนตรี เรื่อง
ขอบทวนมติคณะรัฐมนตรีและรายงานผลการดำเนินงาน โครงการก่อสร้างรถไฟฟ้าคู่ ระยะเร่งด่วน
จำนวน ๕ เส้นทาง ของการรถไฟแห่งประเทศไทย (รฟท.) ความละเอียดแจ้งแล้วนั้น

สำนักงานฯ พิจารณาแล้ว มีความเห็นดังนี้

๑. เห็นควรเห็นชอบแนวทางการดำเนินงานสำหรับโครงการก่อสร้างรถไฟฟ้าคู่ระยะ
เร่งด่วน ๕ เส้นทาง จำนวน ๓ โครงการ ที่ได้มีการเปลี่ยนแปลงรายการค่าก่อสร้างจำนวน ๑๓ สัญญา และ
เปลี่ยนแปลงรายการค่าจ้างที่ปรึกษาเพื่อบริหารโครงการและควบคุมงานก่อสร้างจำนวน ๓ สัญญา ตาม
แนวทางของคณะกรรมการกำกับการจัดซื้อจัดจ้างและมติคณะรัฐมนตรีเมื่อวันที่ ๒๘ มีนาคม ๒๕๖๐ เพื่อ
สร้างโอกาสให้แก่ผู้ประกอบการขนาดกลางสามารถเข้าร่วมการประกวดราคาในโครงการก่อสร้างรถไฟ
ทางคู่เพิ่มขึ้นตามที่กระทรวงคมนาคมเสนอ ซึ่งจะช่วยพัฒนาศักยภาพของผู้ประกอบการไทยและกิจการ
รถไฟของประเทศ เนื่องจากจะทำให้เกิดการแข่งขันทางด้านราคาและเทคโนโลยีที่มีคุณภาพและ
ประสิทธิภาพเพิ่มขึ้น ดังนี้

๑.๑ โครงการก่อสร้างรถไฟฟ้าคู่ ช่วงลพบุรี-ปากน้ำโพ (รวมค่าจ้างที่ปรึกษาเพื่อ
บริหารโครงการและควบคุมการก่อสร้าง) วงเงิน ๒๒,๕๘๙.๒๐ ล้านบาท และโครงการก่อสร้างรถไฟฟ้าคู่
ช่วงนครปฐม-ชุมพร (รวมค่าจ้างที่ปรึกษาเพื่อบริหารโครงการและควบคุมการก่อสร้าง) วงเงิน ๔๔,๕๓๐.๕๐
ล้านบาท

๑.๒ สำหรับโครงการก่อสร้างรถไฟฟ้าคู่ ช่วงมาบตาพุด-ชุมทางถนนจิระ เห็นควร
ให้ความเห็นชอบให้ รฟท. ปรับกรอบวงเงินค่าจ้างที่ปรึกษาเพื่อบริหารโครงการและควบคุมการก่อสร้างจาก
๗๘๖.๓๕ ล้านบาท เป็น ๘๖๒.๘๐ ล้านบาท โดยในส่วนกรอบวงเงินค่าก่อสร้างนั้น เห็นควรให้ รฟท. เร่ง
ดำเนินการออกแบบรายละเอียดและจัดทำรายงานการเปลี่ยนแปลงรายละเอียดโครงการก่อสร้างรถไฟ

ทางคู่...

๒

ทางคู่ ช่วงมาบตาพุด-ชุมทางถนนจิระ เพื่อให้ รฟท. สามารถเปิดให้บริการได้ภายในเดือนมีนาคม ๒๕๖๑
ตามเป้าหมายที่กำหนดไว้

ทั้งนี้ ในกรณีที่กรอบวงเงินลงทุนค่าก่อสร้างโครงการก่อสร้างรถไฟฟ้าคู่ ช่วงมาบตาพุด-
ชุมทางถนนจิระ เปลี่ยนแปลงไปจากกรอบวงเงินค่าก่อสร้างตามมติคณะรัฐมนตรี เห็นควรให้ รฟท. เร่ง
เสนอเรื่องดังกล่าวให้คณะรัฐมนตรีพิจารณาตามขั้นตอน เพื่อให้การดำเนินการดังกล่าวเป็นไปอย่างรอบคอบ
และเกิดประโยชน์สูงสุดต่อภาครัฐ

๒. เห็นควรให้ความเห็นชอบกรอบวงเงินค่าจ้างที่ปรึกษาเพื่อปรับแบบรายละเอียดบริเวณ
อำเภอสีคิ้ว และตัวเมืองนครราชสีมาในโครงการก่อสร้างรถไฟฟ้าคู่ ช่วงมาบตาพุด-ชุมทางถนนจิระ สัญญา
ที่ ๒ คลองขนานจิตร-ชุมทางถนนจิระ วงเงิน ๕๗.๒๖ ล้านบาท และค่าจ้างที่ปรึกษาเพื่อทบทวน จัดทำ
เอกสารประกวดราคาและดำเนินการประกวดราคาโดยวิธีการประกวดราคานานาชาติ (International
Bidding) โครงการจัดหา และติดตั้งระบบอาณัติสัญญาณและโทรคมนาคม ในโครงการก่อสร้างรถไฟฟ้าคู่
จำนวน ๕ เส้นทาง วงเงิน จำนวน ๒๕ ล้านบาท ตามที่กระทรวงคมนาคมเสนอ พร้อมทั้งมอบหมายให้สำนัก
งบประมาณ รับไปพิจารณาความเหมาะสมของกรอบวงเงินค่าจ้างที่ปรึกษาในรายละเอียดตามระเบียบและ
กฎหมายที่เกี่ยวข้องต่อไป

๓. เห็นควรมอบหมายให้กระทรวงคมนาคม ติดตามและกำกับดูแลการก่อสร้างรถไฟฟ้าคู่
ระยะเร่งด่วน จำนวน ๕ เส้นทาง ให้เป็นไปตามกรอบระยะเวลาที่กำหนดไว้ คือสามารถเปิดให้บริการ
ช่วงแรกได้ในเดือนสิงหาคม ๒๕๖๑ และจะทยอยเปิดให้บริการจนครบทั้งหมดในเดือนเมษายน ๒๕๖๕
พร้อมทั้งกำกับดูแลให้ รฟท. จัดทำแผนการใช้ประโยชน์จากโครงการก่อสร้างรถไฟฟ้าคู่ระยะที่ ๑ จำนวน
๗ เส้นทาง ซึ่งภาครัฐเป็นผู้รับภาระการลงทุนโครงสร้างพื้นฐานให้สามารถสร้างผลตอบแทนทางเศรษฐกิจ
ได้ตามผลการศึกษาที่ รฟท. และกระทรวงคมนาคมได้นำเสนอประกอบการพิจารณาของคณะรัฐมนตรี

๔. เห็นควรมอบหมายให้ รฟท. และกระทรวงคมนาคม พิจารณาประยุกต์ใช้แนวทางการ
จัดซื้อจัดจ้างตามมติคณะกรรมการจัดซื้อจัดจ้างที่กำหนดไว้ในโครงการก่อสร้างรถไฟฟ้าคู่ระยะเร่งด่วน
จำนวน ๕ เส้นทาง ในโครงการก่อสร้างรถไฟสายใหม่และทางคู่ระยะต่อไป เพื่อให้การพัฒนาศักยภาพของ
ผู้ประกอบการไทยเป็นไปอย่างต่อเนื่อง ซึ่งจะช่วยให้การพัฒนากิจการรถไฟของประเทศเป็นไปอย่างคุ้มค่า
และมีประสิทธิภาพเพิ่มขึ้นในภาพรวมต่อไป

จึงเรียนมาเพื่อโปรดพิจารณาดำเนินการต่อไป

ขอแสดงความนับถือ

Wlw OK

(นายปรเมธี วิมลศิริ)

เลขาธิการคณะกรรมการพัฒนาการเศรษฐกิจและสังคมแห่งชาติ

สำนักวิเคราะห์โครงการลงทุนภาครัฐ

โทร. ๐ ๒๒๘๒ ๔๑๖๐

โทรสาร ๐ ๒๒๘๐ ๑๘๖๐

Email: Soontriluck@nesdb.go.th

นางสาวอุบลรัตน์

นางสาวอุบลรัตน์

นางสาวอุบลรัตน์ หับเชียงทอง
ผู้อำนวยการศูนย์นโยบายและแผนงานด้านการลงทุน

เอกสารที่ 1-5

สรุปผลกระทบสิ่งแวดล้อม มาตรการป้องกันและแก้ไขผลกระทบ
สิ่งแวดล้อม และมาตรการติดตามตรวจสอบผลกระทบสิ่งแวดล้อม
โครงการระบบรถไฟฟ้าทางคู่เพื่อการขนส่งและการจัดการโลจิสติกส์
ระยะเร่งด่วน ช่วงประจวบคีรีขันธ์-ชุมพร

ตารางที่ 1 สรุปผลกระทบสิ่งแวดล้อม มาตรการป้องกันและแก้ไขผลกระทบสิ่งแวดล้อม และมาตรการติดตามตรวจสอบคุณภาพสิ่งแวดล้อม
โครงการระบบรถไฟฟ้าทางคู่ เพื่อการขนส่งและการจัดการโลจิสติกส์ ระยะเร่งด่วน ช่วงประจวบคีรีขันธ์-ชุมพร

ปัจจัยสิ่งแวดล้อม	การประเมินผลกระทบด้านสิ่งแวดล้อม	มาตรการป้องกันและแก้ไขผลกระทบสิ่งแวดล้อม	มาตรการติดตามตรวจสอบผลกระทบสิ่งแวดล้อม
1. มาตรการทั่วไป		<p>1. มาตรการและแผนปฏิบัติการด้านสิ่งแวดล้อมที่ต่อปฏิบัติ</p> <p>1.1 ปฏิบัติตามมาตรการป้องกันและแก้ไขผลกระทบสิ่งแวดล้อม และ มาตรการติดตามตรวจสอบผลกระทบสิ่งแวดล้อมตามที่เสนอไว้ใน รายงานการวิเคราะห์ผลกระทบสิ่งแวดล้อม โครงการระบบรถไฟฟ้าทางคู่ เพื่อการขนส่งและการจัดการโลจิสติกส์ ระยะเร่งด่วน ช่วงประจวบคีรีขันธ์-ชุมพร และที่คณะกรรมการผู้ชำนาญการฯ กำหนดเพิ่มเติม โดยนำไป กำหนดเป็นเงื่อนไขในสัญญาจ้างผู้รับจ้างออกแบบก่อสร้าง และ/หรือ ผู้ดำเนินการก่อสร้างและผู้บริหารจัดการโครงการหรือบำรุงรักษาโครงการ</p> <p>1.2 ควบคุมดูแลและกำกับให้ผู้รับจ้างออกแบบ และ/หรือผู้ดำเนินการ ก่อสร้าง และผู้บริหารจัดการโครงการหรือบำรุงรักษาโครงการปฏิบัติ ตามมาตรการป้องกันและแก้ไขผลกระทบสิ่งแวดล้อม และมาตรการ ติดตามตรวจสอบผลกระทบสิ่งแวดล้อมตามที่เสนอไว้ในรายงานการ วิเคราะห์ผลกระทบสิ่งแวดล้อม โครงการระบบรถไฟฟ้าทางคู่ เพื่อการขนส่ง และการจัดการโลจิสติกส์ ระยะเร่งด่วน ช่วงประจวบคีรีขันธ์-ชุมพร</p> <p>1.3 จัดหาบุคคลที่ 3 (Third Party) เป็นผู้ดำเนินการตามมาตรการป้องกัน และแก้ไขผลกระทบสิ่งแวดล้อม และมาตรการติดตามตรวจสอบ ผลกระทบสิ่งแวดล้อมตามที่เสนอไว้ในรายงานการวิเคราะห์ผลกระทบ สิ่งแวดล้อม โครงการระบบรถไฟฟ้าทางคู่ เพื่อการขนส่งและการจัดการ โลจิสติกส์ ระยะเร่งด่วน ช่วงประจวบคีรีขันธ์-ชุมพร โดยตั้งงบประมาณ รวมอยู่ในค่าใช้จ่ายของโครงการภายใต้การกำกับดูแลของกรมการไฟ ฟฟ้าแห่งประเทศไทย และแต่งตั้งคณะกรรมการกำกับการติดตามตรวจสอบ และการปฏิบัติตามมาตรการด้านสิ่งแวดล้อม (ซึ่งประกอบด้วยกรมการไฟ</p>	

ลงนาม.....
(นายวุฒิชาติ กัลยาณมิตร)
ผู้อำนวยการไฟฟ้าแห่งประเทศไทย
วันที่ 04 มิ.ย. 2559

ลงนาม.....
(นางศุภรัตน์ โชติสกุลรัตน์)
ผู้อำนวยการสิ่งแวดล้อม
บริษัท ยูไนเต็ด แอนาไลสต์ แอนด์ เอนจิเนียริ่ง คอนซัลแตนท์ จำกัด
วันที่ 04 มิ.ย. 2559

หน้า 1 จาก 92 หน้า

ตารางที่ 1 สรุปผลกระทบสิ่งแวดล้อม มาตรการป้องกันและแก้ไขผลกระทบสิ่งแวดล้อม และมาตรการติดตามตรวจสอบคุณภาพสิ่งแวดล้อม
โครงการระบบรถไฟฟ้าทางคู่ เพื่อการขนส่งและการจัดการโลจิสติกส์ ระยะเร่งด่วน ช่วงประจวบคีรีขันธ์-ชุมพร

ปัจจัยสิ่งแวดล้อม	การประเมินผลกระทบด้านสิ่งแวดล้อม	มาตรการป้องกันและแก้ไขผลกระทบสิ่งแวดล้อม	มาตรการติดตามตรวจสอบผลกระทบสิ่งแวดล้อม
		<p>แห่งประเทศไทย สำนักงานนโยบายและแผนทรัพยากรธรรมชาติและ สิ่งแวดล้อม กรมควบคุมมลพิษ สำนักงานทรัพยากรธรรมชาติและ สิ่งแวดล้อมจังหวัดประจวบคีรีขันธ์ สำนักงานทรัพยากรธรรมชาติและ สิ่งแวดล้อมจังหวัดชุมพร สำนักงานสิ่งแวดล้อมภาคที่ 8 สำนักงาน สิ่งแวดล้อมภาคที่ 14 ผู้แทนจังหวัดประจวบคีรีขันธ์ ผู้แทนจังหวัดชุมพร องค์การบริหารส่วนท้องถิ่น องค์การพัฒนาเอกชน และผู้ทรงคุณวุฒิ เป็นต้น) เพื่อกำกับดูแลการติดตามตรวจสอบและการปฏิบัติตามมาตรการด้าน สิ่งแวดล้อมทั้งโครงการ</p> <p>1.4 การรถไฟแห่งประเทศไทยต้องจัดทำรายงานการปฏิบัติตามมาตรการ ป้องกันและแก้ไขผลกระทบสิ่งแวดล้อม และมาตรการติดตามตรวจสอบ ผลกระทบสิ่งแวดล้อมที่กำหนดไว้ในรายงานการวิเคราะห์ผลกระทบ สิ่งแวดล้อม โครงการระบบรถไฟฟ้าทางคู่ เพื่อการขนส่งและการจัดการ โลจิสติกส์ ระยะเร่งด่วน ช่วงประจวบคีรีขันธ์-ชุมพร และรายงานผลการ ปฏิบัติตามมาตรการดังกล่าวในรอบ 6 เดือน ให้สำนักงานนโยบายและ แผนทรัพยากรธรรมชาติและสิ่งแวดล้อม และหน่วยงานที่เกี่ยวข้อง ทราบ</p> <p>2. ในกรณีที่การรถไฟแห่งประเทศไทยมีความจำเป็นต้องเปลี่ยนแปลงรายละเอียด โครงการ หรือมาตรการป้องกันและแก้ไขผลกระทบสิ่งแวดล้อม หรือ มาตรการติดตามตรวจสอบผลกระทบสิ่งแวดล้อมตามที่เสนอไว้ในรายงาน การวิเคราะห์ผลกระทบสิ่งแวดล้อม โครงการระบบรถไฟฟ้าทางคู่ เพื่อการขนส่ง และการจัดการโลจิสติกส์ ระยะเร่งด่วน ช่วงประจวบคีรีขันธ์-ชุมพร ที่ได้รับ ความเห็นชอบไว้แล้ว ให้การรถไฟแห่งประเทศไทยแจ้งหน่วยงานที่มีอำนาจ หน้าที่ในการพิจารณาอนุมัติหรืออนุญาตดำเนินการดังนี้</p>	

ลงนาม.....
(นายวุฒิชาติ กัลยาณมิตร)
ผู้อำนวยการไฟฟ้าแห่งประเทศไทย
วันที่ 04 มิ.ย. 2559

ลงนาม.....
(นางศุภรัตน์ โชติสกุลรัตน์)
ผู้อำนวยการสิ่งแวดล้อม
บริษัท ยูไนเต็ด แอนาไลสต์ แอนด์ เอนจิเนียริ่ง คอนซัลแตนท์ จำกัด
วันที่ 04 มิ.ย. 2559

หน้า 2 จาก 92 หน้า

ตารางที่ 1 สรุปผลกระทบสิ่งแวดล้อม มาตรการป้องกันและแก้ไขผลกระทบสิ่งแวดล้อม และมาตรการติดตามตรวจสอบคุณภาพสิ่งแวดล้อม
โครงการระบบรถไฟฟ้าคู่ เพื่อการขนส่งและการจัดการโลจิสติกส์ ระยะเร่งด่วน ช่วงประจวบคีรีขันธ์-ชุมพร

ปัจจัยสิ่งแวดล้อม	การประเมินผลกระทบด้านสิ่งแวดล้อม	มาตรการป้องกันและแก้ไขผลกระทบสิ่งแวดล้อม	มาตรการติดตามตรวจสอบผลกระทบสิ่งแวดล้อม
		<p>2.1 หากหน่วยงานอนุมัติหรืออนุญาตเห็นว่าการเปลี่ยนแปลงดังกล่าวเกิดผลกระทบต่อสิ่งแวดล้อมมากกว่าหรือเทียบเท่ามาตรการที่กำหนดไว้ในรายงานการวิเคราะห์ผลกระทบสิ่งแวดล้อมที่ได้รับความเห็นชอบไว้แล้ว ให้หน่วยงานอนุมัติหรืออนุญาตรับจดทะเบียนให้เป็นไปตามหลักเกณฑ์และเงื่อนไขที่กำหนดไว้ในกฎหมายนั้นๆ ต่อไป พร้อมกับให้จัดทำสำเนาการเปลี่ยนแปลงดังกล่าวข้างต้นที่ได้รับการจดทะเบียนไว้ แจ้งให้สำนักงานนโยบายและแผนทรัพยากรธรรมชาติและสิ่งแวดล้อมเพื่อทราบ</p> <p>2.2 หากหน่วยงานอนุมัติหรืออนุญาตเห็นว่าการเปลี่ยนแปลงดังกล่าวอาจกระทบต่อสาระสำคัญในรายงานการวิเคราะห์ผลกระทบสิ่งแวดล้อมที่ได้รับความเห็นชอบไว้แล้ว ให้หน่วยงานอนุมัติหรืออนุญาตจัดสรรงานการเปลี่ยนแปลงดังกล่าวให้สำนักงานนโยบายและแผนทรัพยากรธรรมชาติและสิ่งแวดล้อม เพื่อเสนอคณะกรรมการผู้ชำนาญการพิจารณารายงานการวิเคราะห์ผลกระทบสิ่งแวดล้อมชุดที่เกี่ยวข้องให้ความเห็นประกอบการดำเนินการเปลี่ยนแปลง และเมื่อโครงการได้รับอนุมัติหรืออนุญาตให้มีการเปลี่ยนแปลง ให้หน่วยงานอนุมัติหรืออนุญาตแจ้งผลการเปลี่ยนแปลงดังกล่าวให้สำนักงานนโยบายและแผนทรัพยากรธรรมชาติและสิ่งแวดล้อมเพื่อทราบ</p> <p>3. ในการก่อสร้างและดำเนินโครงการ หากพบว่าโครงการทำให้มีผลกระทบสิ่งแวดล้อม หรือมีข้อร้องเรียนใดๆ การรถไฟแห่งประเทศไทย และผู้บริหารจัดการโครงการหรือบำรุงรักษาโครงการ ต้องดำเนินการป้องกันและแก้ไขโดยเร่งด่วน และแจ้งสำนักงานนโยบายและแผนทรัพยากรธรรมชาติและสิ่งแวดล้อม และหน่วยงานที่เกี่ยวข้องทราบ เพื่อจะได้ร่วมกันพิจารณาแนวทางและข้อเสนอแนะในการแก้ไขปัญหาต่อไป</p>	

ลงนาม.....
(นายวุฒิชาติ กัลยาณมิตร)
ผู้อำนวยการรถไฟแห่งประเทศไทย
วันที่ 04/07/2559

ลงนาม.....
(นางศุภรัตน์ โชติสกุลรัตน์) (นางสาวนวรรตน์ เกียรติมาศ)
ผู้อำนวยการสิ่งแวดล้อม
บริษัท ยูไนเต็ด แอนาไลสต์ แอนด์ เอ็นจิเนียริ่ง คอนซัลแตนท์ จำกัด
วันที่ 04/07/2559

หน้า 3 จาก 92 หน้า

ตารางที่ 1 สรุปผลกระทบสิ่งแวดล้อม มาตรการป้องกันและแก้ไขผลกระทบสิ่งแวดล้อม และมาตรการติดตามตรวจสอบคุณภาพสิ่งแวดล้อม
โครงการระบบรถไฟฟ้าคู่ เพื่อการขนส่งและการจัดการโลจิสติกส์ ระยะเร่งด่วน ช่วงประจวบคีรีขันธ์-ชุมพร

ปัจจัยสิ่งแวดล้อม	การประเมินผลกระทบด้านสิ่งแวดล้อม	มาตรการป้องกันและแก้ไขผลกระทบสิ่งแวดล้อม	มาตรการติดตามตรวจสอบผลกระทบสิ่งแวดล้อม
2. สภาพภูมิประเทศ	<p>ระยะก่อสร้าง การก่อสร้างทางรถไฟใหม่จะอยู่ในระดับเดียวกับคันทางเดิม จึงไม่ทำให้สภาพภูมิประเทศโดยรวมเปลี่ยนแปลงไปจากเดิม ส่วนการก่อสร้างทางรถไฟใหม่ในบริเวณที่มีความลาดชันสูง ตั้งแต่บริเวณสถานีเขาไชยราชถึงคลองวังช้าง เช่น การก่อสร้างบริเวณเนินเขาใกล้สถานีมาบ้ายมุด เป็นต้น ซึ่งต้องปรับความลาดชันของพื้นที่จะทำให้สภาพภูมิประเทศเปลี่ยนแปลงไปบ้าง แต่เนื่องจากโครงการได้กำหนดแนวเส้นทางและออกแบบโครงการโดยพยายามหลีกเลี่ยงพื้นที่ที่มีความลาดชันสูง อีกทั้งแนวทางรถไฟใหม่จะอยู่ห่างจากแนวทางรถไฟเดิมเพียง 6 เมตร ภายหลังปรับพื้นที่แล้วสภาพภูมิประเทศจะยังคงมีลักษณะเป็นเนินเขาเช่นเดิม ผลกระทบจึงอยู่ในระดับต่ำ</p> <p>ระยะดำเนินการ การดำเนินงานโครงการไม่มีกิจกรรมใดที่จะส่งผลกระทบต่อสภาพภูมิประเทศ</p>	<p>ระยะก่อสร้าง</p> <ul style="list-style-type: none"> กำหนดเขตก่อสร้างที่ชัดเจน และควบคุมผู้รับจ้างให้ดำเนินการปรับพื้นที่เฉพาะภายในเขตก่อสร้างที่กำหนดไว้เท่านั้น 	-

ลงนาม.....
(นายวุฒิชาติ กัลยาณมิตร)
ผู้อำนวยการรถไฟแห่งประเทศไทย
วันที่ 04/07/2559

ลงนาม.....
(นางศุภรัตน์ โชติสกุลรัตน์) (นางสาวนวรรตน์ เกียรติมาศ)
ผู้อำนวยการสิ่งแวดล้อม
บริษัท ยูไนเต็ด แอนาไลสต์ แอนด์ เอ็นจิเนียริ่ง คอนซัลแตนท์ จำกัด
วันที่ 04/07/2559

หน้า 4 จาก 92 หน้า

ตารางที่ 1 สรุปผลกระทบสิ่งแวดล้อม มาตรการป้องกันและแก้ไขผลกระทบสิ่งแวดล้อม และมาตรการติดตามตรวจสอบคุณภาพสิ่งแวดล้อม
โครงการระบบชลประทานเพื่อการขนส่งและการจัดการโลจิสติกส์ ระยะเร่งด่วน ช่วงประจวบคีรีขันธ์-ชุมพร

ปัจจัยสิ่งแวดล้อม	การประเมินผลกระทบด้านสิ่งแวดล้อม	มาตรการป้องกันและแก้ไขผลกระทบสิ่งแวดล้อม	มาตรการติดตามตรวจสอบผลกระทบสิ่งแวดล้อม
3. ทรัพยากรดิน	<p>ระยะก่อสร้าง</p> <p>กิจกรรมการก่อสร้างโดยเฉพาะการปรับพื้นที่ ขุดดินถมดิน และการก่อสร้างคันทางรถไฟที่ยกสูงจากระดับพื้นดิน จะทำให้การจับตัวกันของเม็ดดินเสื่อมลงเมื่อมีฝนตก แรงปะทะของฝนจะทำให้เม็ดแตกกระจายได้ง่ายเนื่องจากเม็ดดินส่วนใหญ่เป็นดินร่วนหรือดินร่วนปนทราย และอาจทำให้เกิดการชะล้างพังทลายของดินลงสู่พื้นที่โดยรอบหรือแหล่งน้ำผิวดินในบริเวณใกล้เคียงได้ โดยเฉพาะในบริเวณที่มีความลาดชันค่อนข้างสูง ได้แก่ พื้นที่โครงการตามแนวเส้นทางตั้งแต่สถานีเขาไชยราชถึงสถานีคลองวังช้าง และบริเวณที่มีการก่อสร้างสะพานรถไฟข้ามแหล่งน้ำ อีกทั้งการก่อสร้างสะพานรถไฟโครงสร้างระบบระบายน้ำของโครงการในบางบริเวณจะมีการขุดดินแถมเพื่อเพิ่มความกว้างของช่องทางน้ำ ซึ่งทำให้เกิดการสูญเสียทรัพยากรดินในบริเวณดังกล่าว และหากไม่มีการจัดการที่ดี เช่น มีการก่อดินที่ขุดลอกใกล้แหล่งน้ำ เมื่อฝนตกอาจทำให้เกิดการชะล้างลงสู่แหล่งน้ำหรือบริเวณใกล้เคียงได้ แต่เนื่องจากเป็นผลกระทบชั่วคราวและอยู่ในพื้นที่จำกัดที่สามารถควบคุมได้ ดังนั้น ผลกระทบต่อทรัพยากรดินในการชะล้างพังทลายของดินจึงอยู่ในระดับต่ำ</p>	<p>ระยะก่อสร้าง</p> <p><u>มาตรการทั่วไป</u></p> <ul style="list-style-type: none"> ไม่เปิดหน้าดินพร้อมกันทั้งหมด แต่ให้เปิดหน้าดินเป็นช่วง ๆ ตามความจำเป็น และต้องอัดชั้นดินให้แน่นเพื่อป้องกันการชะล้างหน้าดินโดยเฉพาะในช่วงฤดูฝน หากจำเป็นต้องตัดต้นไม้ออก ให้ตัดออกเฉพาะส่วนที่จำเป็นเพื่อลดพื้นที่สัมผัสกับน้ำฝน บริเวณพื้นที่ก่อสร้างที่เป็นที่ว่างควรทำให้มีเสถียรภาพด้วยการโรยกรวด ปกคลุมหรือปลูกพืชคลุมดินแบบชั่วคราว ปลูกต้นไม้และจัดพื้นที่สีเขียวตามผังภูมิทัศน์ที่ออกแบบไว้ <p><u>มาตรการเฉพาะสำหรับบริเวณพื้นที่ที่มีความลาดชันสูง</u></p> <ul style="list-style-type: none"> ก่อนการก่อสร้างในบริเวณที่มีความลาดชันสูง ต้องทดสอบความเสถียรของดินก่อนการเปิดหน้าดิน หากดินมีความเสถียรต่ำจะต้องมีวิธีการเพื่อป้องกันการพังทลายของดินตามความเหมาะสม ก่อสร้างรางระบายน้ำชั่วคราวบริเวณขอบเขาไปยังท่อลอดหรือระบบระบายน้ำใกล้เคียงที่มีอยู่เดิม เพื่อรวบรวมน้ำทำให้ไหลลงสู่ท่อลอดหรือระบบระบายน้ำ โดยไม่ให้น้ำท่าไหลป่าและชะล้างหน้าดินหรือลาดดินถมในบริเวณพื้นที่ก่อสร้าง กิจกรรมการปรับพื้นที่ การขุดดิน และการถมดินในพื้นที่ที่มีความลาดชันสูง ให้ดำเนินการในช่วงฤดูแล้งเพื่อหลีกเลี่ยงปัญหาการชะล้างหน้าดิน และให้ใช้เวลาในการก่อสร้างสั้นที่สุดเท่าที่จะทำได้ 	

ลงนาม.....
(นายวุฒิชาติ กัลยาณมิตร)
ผู้อำนวยการรถไฟแห่งประเทศไทย
วันที่ ๑๔ มิ.ย. ๒๕๖๑

ลงนาม.....
(นางศุภรัตน์ โชติสกุลรัตน์) (นางสาวนรรัตน์ เกี่ยมภาค)
ผู้อำนวยการสิ่งแวดล้อม
บริษัท ยูไนเต็ด แอนาไลสต์ แอนด์ เอนจิเนียริ่ง คอนซัลแตนท์ จำกัด
วันที่ ๑๔ มิ.ย. ๒๕๖๑

หน้า 5 จาก 92 หน้า

ตารางที่ 1 สรุปผลกระทบสิ่งแวดล้อม มาตรการป้องกันและแก้ไขผลกระทบสิ่งแวดล้อม และมาตรการติดตามตรวจสอบคุณภาพสิ่งแวดล้อม
โครงการระบบชลประทานเพื่อการขนส่งและการจัดการโลจิสติกส์ ระยะเร่งด่วน ช่วงประจวบคีรีขันธ์-ชุมพร

ปัจจัยสิ่งแวดล้อม	การประเมินผลกระทบด้านสิ่งแวดล้อม	มาตรการป้องกันและแก้ไขผลกระทบสิ่งแวดล้อม	มาตรการติดตามตรวจสอบผลกระทบสิ่งแวดล้อม
		<ul style="list-style-type: none"> ปลูกพืชคลุมดิน เช่น หญ้าแฝก (Velvet Grass) เป็นแนวป้องกันการชะล้างหน้าดินหรือลาดดินถมที่ก่อสร้างเสร็จแล้วจากน้ำฝน 	
	<p>ระยะดำเนินการ</p> <p>เมื่อโครงการแล้วเสร็จ สภาพพื้นที่บริเวณสถานีจะปกคลุมด้วยสิ่งก่อสร้างและมีการจัดภูมิทัศน์โดยการปลูกต้นไม้และจัดสวนหย่อมซึ่งสามารถป้องกันการชะล้างพังทลายของดินได้ ส่วนบริเวณคันทางจะมีการป้องกันเชิงลาดคันทางจากการกัดกร่อนของน้ำหรือการเลื้อนไหลของดินเชิงลาด ประกอบกับการดำเนินงานของโครงการโดยทั่วไปไม่มีกิจกรรมที่ต้องเปิดหน้าดิน ขุดดิน ถมดิน ส่วนบริเวณตอม่อสะพานรถไฟข้ามแหล่งน้ำที่อยู่ริมตลิ่งจะมีการคาดด้วยคอนกรีตเพื่อป้องกันการกัดเซาะของดินริมตลิ่งและการชะล้างพังทลายลงสู่แหล่งน้ำ การดำเนินโครงการจึงไม่มีผลกระทบต่อทรัพยากรดินและการชะล้างพังทลายของดิน</p>	<p>ระยะดำเนินการ</p> <ul style="list-style-type: none"> ตรวจสอบและซ่อมบำรุงโครงสร้างป้องกันเชิงลาดคันทางเป็นประจำอย่างสม่ำเสมอ ดูแลและบำรุงรักษาต้นไม้ที่ปลูกไว้ในบริเวณสถานีอย่างสม่ำเสมอ และปลูกทดแทนเมื่อพบว่ามีต้นไม้ตาย 	
4. ทรัพยากรและแผ่นดินไหว	<p>ระยะก่อสร้าง</p> <ul style="list-style-type: none"> การก่อสร้างโครงการจะดำเนินการในระดับความลึกไม่เกินชั้นดินแข็ง ดังนั้น จึงไม่ส่งผลกระทบต่อโครงสร้างทางธรณีวิทยา แม้ว่าพื้นที่โครงการอยู่ใกล้แนวรอยเลื่อนระนองและอยู่ในเขตพื้นที่เสี่ยงภัยแผ่นดินไหวเขต 2ก คือ 		

ลงนาม.....
(นายวุฒิชาติ กัลยาณมิตร)
ผู้อำนวยการรถไฟแห่งประเทศไทย
วันที่ ๑๔ มิ.ย. ๒๕๖๑

ลงนาม.....
(นางศุภรัตน์ โชติสกุลรัตน์) (นางสาวนรรัตน์ เกี่ยมภาค)
ผู้อำนวยการสิ่งแวดล้อม
บริษัท ยูไนเต็ด แอนาไลสต์ แอนด์ เอนจิเนียริ่ง คอนซัลแตนท์ จำกัด
วันที่ ๑๔ มิ.ย. ๒๕๖๑

หน้า 6 จาก 92 หน้า

ตารางที่ 1 สรุปผลกระทบสิ่งแวดล้อม มาตรการป้องกันและแก้ไขผลกระทบสิ่งแวดล้อม และมาตรการติดตามตรวจสอบคุณภาพสิ่งแวดล้อม โครงการระบบชลประทานเพื่อการขนส่งและการจัดการโลจิสติกส์ ระยะเร่งด่วน ช่วงประจวบคีรีขันธ์-ชุมพร

ปัจจัยสิ่งแวดล้อม	การประเมินผลกระทบด้านสิ่งแวดล้อม	มาตรการป้องกันและแก้ไขผลกระทบสิ่งแวดล้อม	มาตรการติดตามตรวจสอบผลกระทบสิ่งแวดล้อม
	<p>อาจมีแผ่นดินไหวเกิดขึ้นที่มีความรุนแรง III-IV เมอร์คัลลี แต่ยังไม่มีรายงานความเสียหายของทางรถไฟและอาคารสถานีจากแผ่นดินไหว จึงคาดว่าเหตุการณ์แผ่นดินไหวที่อาจเกิดขึ้นจะไม่ส่งผลกระทบต่อโครงการก่อสร้างโครงการ</p> <p>ระยะดำเนินการ</p> <ul style="list-style-type: none"> การดำเนินงานของโครงการไม่มีกิจกรรมใดที่จะก่อให้เกิดผลกระทบต่อโครงสร้างทางธรณีวิทยา เนื่องจากพื้นที่โครงการอยู่ในเขตพื้นที่เสี่ยงภัยแผ่นดินไหวเขต 2ก จึงต้องออกแบบโครงสร้างของโครงการให้สามารถรับแรงจากแผ่นดินไหวได้ตามที่กฎกระทรวงกำหนดการรับน้ำหนัก ความต้านทาน ความคงทนของอาคาร และพื้นดินที่รองรับอาคารในการต้านทานแรงสั่นสะเทือนของแผ่นดินไหว พ.ศ. 2550 กำหนดไว้ และแรงเนื่องจากแผ่นดินไหวที่ใช้ในการออกแบบอาคารให้คำนวณโดยวิธีเทียบเท่าแรงสถิตย์ โดยใช้ 7.0% ของน้ำหนักอาคารที่ไม่รวมน้ำหนักจร เป็นแรงด้านข้างกระทำบนโครงสร้าง ซึ่งเพียงพอที่จะรับแรงสั่นสะเทือน จากแผ่นดินไหวที่เคยเกิดขึ้นในประเทศไทยได้โดยไม่ก่อให้เกิดความเสียหายหรืออันตราย ดังนั้น โครงการจึงไม่มีความเสี่ยงที่จะได้รับความเสียหายจากแผ่นดินไหว 	 <p>UNITED ANALYST AND ENGINEERING CONSULTANT COMPANY LIMITED</p>	

ลงนาม.....
(นายวุฒิชาติ กัลยาณมิตร)
ผู้อำนวยการฝ่ายประเทศไทย
วันที่ ๑๔ มิ.ย. ๒๕๖๑

ลงนาม.....
(นางศุภรัตน์ โชติสกุลรัตน์) (นางสาวนรรัตน์ เกียวมาต)
ผู้อำนวยการสิ่งแวดล้อม
บริษัท ยูไนटेด แอนาไลส์ต์ แอนด์ เอ็นจิเนียริง คอนซัลแตนท์ จำกัด
วันที่ ๑๔ มิ.ย. ๒๕๖๑

หน้า 7 จาก 92 หน้า

ตารางที่ 1 สรุปผลกระทบสิ่งแวดล้อม มาตรการป้องกันและแก้ไขผลกระทบสิ่งแวดล้อม และมาตรการติดตามตรวจสอบคุณภาพสิ่งแวดล้อม โครงการระบบชลประทานเพื่อการขนส่งและการจัดการโลจิสติกส์ ระยะเร่งด่วน ช่วงประจวบคีรีขันธ์-ชุมพร

ปัจจัยสิ่งแวดล้อม	การประเมินผลกระทบด้านสิ่งแวดล้อม	มาตรการป้องกันและแก้ไขผลกระทบสิ่งแวดล้อม	มาตรการติดตามตรวจสอบผลกระทบสิ่งแวดล้อม
5. อุทกวิทยา น้ำผิวดิน และการระบายน้ำ	<p>ระยะก่อสร้าง</p> <p>การก่อสร้างโครงการ โดยเฉพาะการก่อสร้างคันทางใหม่ในบริเวณที่มีการปรับระดับดิน และการก่อสร้างโครงสร้างสะพานรถไฟและโครงสร้างระบบระบายน้ำในแหล่งน้ำหรือทางน้ำไหล โดยเฉพาะในแหล่งน้ำที่มีน้ำไหลตลอดทั้งปี เช่น คลองบาง คลองทับสะแก คลองกรูต คลองบางสะพาน คลองหัววัง-พุนัก คลองพองัง เป็นต้น จะต้องมีการเบี่ยงทางน้ำ อาจทำให้เกิดการกัดเซาะทางรถไฟของน้ำ ส่งผลให้สภาพอุทกวิทยาของพื้นที่เปลี่ยนแปลงไป และเกิดน้ำท่วมขังในพื้นที่และบริเวณใกล้เคียงได้ในกรณีที่เกิดฝนตกหนักกว่าปกติเนื่องจากร่องระบายน้ำหรือพายุ แต่จะเป็นผลกระทบชั่วคราวในช่วงระยะเวลา 18 เดือน ที่ทำการก่อสร้างคันทาง ระบบระบายน้ำและโครงสร้างสะพานเท่านั้น ซึ่งคาดการณ์ว่าผลกระทบจะอยู่ในระดับต่ำ</p> <p>ระยะดำเนินการ</p> <p>การออกแบบแบบเส้นทางของโครงการได้พิจารณาทางแนวทางการรถไฟใหม่ขนานกับแนวทางการรถไฟเดิม มีระยะห่างระหว่างศูนย์กลางทางรถไฟประมาณ 6 เมตร และในการออกแบบสะพานและโครงสร้างระบายน้ำสำหรับทางรถไฟใหม่ได้ออกแบบให้มีช่องทางน้ำไม่เล็กกว่าเดิม โดยแหล่งน้ำที่มีการ</p>	<p>ระยะก่อสร้าง</p> <ul style="list-style-type: none"> หากมีการปรับพื้นที่ซึ่งทำให้สภาพการระบายน้ำเดิมเปลี่ยนแปลงไป ให้สร้างระบบระบายน้ำใหม่ทดแทน เพื่อให้สภาพการระบายน้ำของพื้นที่ไม่เปลี่ยนแปลงไปจากเดิม จัดวางหรือกองเก็บวัสดุก่อสร้าง อุปกรณ์และเครื่องจักรที่ใช้ในการก่อสร้างอย่างเป็นระเบียบ โดยหลีกเลี่ยงบริเวณที่เป็นทางไหลของน้ำหรือทางระบายน้ำ ขนย้ายเศษวัสดุหรือวัสดุก่อสร้างที่ไม่ต้องการใช้แล้วออกจากพื้นที่ก่อสร้างให้เร็วที่สุด เพื่อป้องกันไม่ให้เศษดินและเศษวัสดุก่อสร้างบดเบียดลงในแหล่งน้ำ หากมีเศษดิน เศษวัสดุก่อสร้างตกลงไปในแหล่งน้ำจนกีดขวางทางไหลของน้ำหรือทำให้แหล่งน้ำตื้นเขิน ภายหลังจากการก่อสร้างแล้วเสร็จ ผู้รับจ้างจะต้องประสานกับหน่วยงานที่เกี่ยวข้องเพื่อทำการขุดลอกบริเวณดังกล่าวให้คืนสู่สภาพเดิมและสามารถระบายน้ำได้ตามปกติ หากพบว่าพื้นที่โดยรอบพื้นที่ก่อสร้างเกิดปัญหาน้ำท่วมขังเนื่องจากการก่อสร้างโครงการ ผู้รับจ้างต้องจัดหาเครื่องสูบน้ำเพื่อสูบน้ำออกจากพื้นที่ดังกล่าวโดยเร็ว และควรมีการจ่ายค่าชดเชยแก่ประชาชนผู้ได้รับความเดือดร้อนเสียหายจากปัญหาน้ำท่วมขังดังกล่าว <p>ระยะดำเนินการ</p> <ul style="list-style-type: none"> ตรวจสอบและทำความเข้าใจความสะอาดระบบระบายน้ำบริเวณสถานีอย่างสม่ำเสมอ ไม่ให้เกิดการอุดตัน พร้อมทั้งตรวจสอบการสะสมของดินตะกอนและวัชพืชในรางระบายน้ำด้านข้างทางรถไฟและท่อลอดเป็นประจำ หากพบว่ามีวัชพืชหรือดินตะกอนและวัชพืชจะต้องดำเนินการนำออกโดยเร็ว 	 <p>UNITED ANALYST AND ENGINEERING CONSULTANT COMPANY LIMITED</p>

ลงนาม.....
(นายวุฒิชาติ กัลยาณมิตร)
ผู้อำนวยการฝ่ายประเทศไทย
วันที่ ๑๔ มิ.ย. ๒๕๖๑

ลงนาม.....
(นางศุภรัตน์ โชติสกุลรัตน์) (นางสาวนรรัตน์ เกียวมาต)
ผู้อำนวยการสิ่งแวดล้อม
บริษัท ยูไนटेด แอนาไลส์ต์ แอนด์ เอ็นจิเนียริง คอนซัลแตนท์ จำกัด
วันที่ ๑๔ มิ.ย. ๒๕๖๑

หน้า 8 จาก 92 หน้า

ตารางที่ 1 สรุปผลกระทบสิ่งแวดล้อม มาตรการป้องกันและแก้ไขผลกระทบสิ่งแวดล้อม และมาตรการติดตามตรวจสอบคุณภาพสิ่งแวดล้อม
โครงการระบบชลประทานเพื่อการขนส่งและการจัดการโลจิสติกส์ ระยะเร่งด่วน ช่วงประจวบคีรีขันธ์-ชุมพร

ปัจจัยสิ่งแวดล้อม	การประเมินผลกระทบด้านสิ่งแวดล้อม	มาตรการป้องกันและแก้ไขผลกระทบสิ่งแวดล้อม	มาตรการติดตามตรวจสอบผลกระทบสิ่งแวดล้อม
	ก่อสร้างโครงสร้างหรือต่อมสะพานรถไฟในแหล่งน้ำ ได้แก่ ทางน้ำบริเวณ กม. 308+821.000, 328+118.500, 332+176.000, 332+605.000, 340+320.000, 343+757.500 และ 387+975.000 คลองบางเหี้ยน คลองบางน้อย คลองน้ำจืด ห้วยจันทร์หอม จังหวัดประจวบคีรีขันธ์ ทางน้ำบริเวณ กม. 441+436.000 จังหวัดชุมพร ที่เป็นแหล่งน้ำที่มีน้ำไหลตลอดทั้งปี และคลองห้วยวัง-พังก จังหวัดชุมพร ที่เป็นแหล่งน้ำที่มีน้ำไหลตลอดทั้งปี ทางโครงการได้ออกแบบการวางต่อมในแหล่งน้ำของสะพานรถไฟใหม่ให้มีตำแหน่งต่อมในแหล่งน้ำใกล้เคียงกับสะพานรถไฟเดิมจึงไม่ส่งผลกระทบต่อสภาพอุทกวิทยาน้ำในบริเวณพื้นที่โครงการและใกล้เคียง	<ul style="list-style-type: none"> จัดให้มีบ่อรวบรวมน้ำ (Sump) สำหรับทางลอดที่อยู่ในพื้นที่ที่มีโอกาสเกิดน้ำท่วมขัง และประสานงานกับองค์กรปกครองส่วนท้องถิ่นในการจัดหาและติดตั้งเครื่องสูบน้ำเพื่อสูบน้ำออกจากทางลอดเมื่อมีฝนตก โดยให้องค์กรปกครองส่วนท้องถิ่นเป็นผู้รับผิดชอบในการบริหารจัดการและบำรุงรักษาเครื่องสูบน้ำด้วย ประสานงานไปยังโครงการชลประทานจังหวัดประจวบคีรีขันธ์ โครงการชลประทานจังหวัดชุมพร โยธาธิการและผังเมืองจังหวัดประจวบคีรีขันธ์ โยธาธิการและผังเมืองจังหวัดชุมพร ตลอดจนสำนักงานป้องกันและบรรเทาสาธารณภัยในพื้นที่ที่ได้รับทราบรายละเอียดและแผนการดำเนินงานของโครงการ เพื่อให้สามารถกำหนดแผนป้องกันน้ำท่วมได้อย่างเหมาะสม หากพบว่ามีปัญหาพื้นที่ท่วมขังเกิดขึ้น การรถไฟแห่งประเทศไทยจะต้องประสานกับองค์กรปกครองส่วนท้องถิ่นในพื้นที่และหน่วยงานที่เกี่ยวข้อง เช่น โครงการชลประทานจังหวัด โยธาธิการและผังเมืองจังหวัด เป็นต้น เพื่อเร่งดำเนินการแก้ไขโดยทันที และร่วมกันพิจารณากำหนดมาตรการแก้ไขปัญหานี้ในระยะยาวเพื่อป้องกันการเกิดปัญหาซ้ำ 	

ลงนาม.....

(นายวุฒิชาติ กัลยาณมิตร)

ผู้ว่าการรถไฟแห่งประเทศไทย

วันที่ ๑๔ กรกฎาคม ๒๕๕๙



UNITED ANALYST AND ENGINEERING
CONSULTANT COMPANY LIMITED

ลงนาม.....

(นางศุภรัตน์ โชติสกุลรัตน์)

ผู้อำนวยการสิ่งแวดล้อม

บริษัท ยูไนटेด แอนาไลส์แอนด์ เอ็นจิเนียริ่ง คอนซัลแตนท์ จำกัด

วันที่ ๑๔ กรกฎาคม ๒๕๕๙

หน้า 9 จาก 92 หน้า

ตารางที่ 1 สรุปผลกระทบสิ่งแวดล้อม มาตรการป้องกันและแก้ไขผลกระทบสิ่งแวดล้อม และมาตรการติดตามตรวจสอบคุณภาพสิ่งแวดล้อม
โครงการระบบชลประทานเพื่อการขนส่งและการจัดการโลจิสติกส์ ระยะเร่งด่วน ช่วงประจวบคีรีขันธ์-ชุมพร

ปัจจัยสิ่งแวดล้อม	การประเมินผลกระทบด้านสิ่งแวดล้อม	มาตรการป้องกันและแก้ไขผลกระทบสิ่งแวดล้อม	มาตรการติดตามตรวจสอบผลกระทบสิ่งแวดล้อม
6. คุณภาพน้ำผิวดินและนิเวศวิทยาทางน้ำ	<p>ระยะก่อสร้าง</p> <p>แหล่งน้ำผิวดินที่อยู่ตามแนวเส้นทางและบริเวณใกล้เคียง อาจได้รับผลกระทบจากการก่อสร้าง ดังนี้</p> <ul style="list-style-type: none"> ผลกระทบด้านความชุ่มชื้นจากการก่อสร้างโครงสร้างสะพานในแหล่งน้ำ และการขุดสร้างตอม่อดินจากพื้นที่ก่อสร้างลงสู่แหล่งน้ำ ผลกระทบด้านการเปลี่ยนแปลงคุณภาพน้ำจากการรบกวนของเศษวัสดุก่อสร้างที่ย่อยสลายได้ลงสู่แหล่งน้ำ โดยเฉพาะการก่อสร้างสะพานหรือโครงสร้างระบบระบายน้ำที่มีการขุดดินเดิมในบริเวณที่ผ่านแหล่งน้ำเพื่อให้มีช่องเปิดเพิ่มขึ้น รวมถึงการปนเปื้อนของน้ำจากเครื่องจักรและพื้นที่ก่อสร้าง และการปนเปื้อนสารอินทรีย์และเชื้อโรคจากน้ำทิ้งและขยะจากที่พักคนงาน <p>ผลกระทบดังกล่าวข้างต้นเป็นผลกระทบชั่วคราวในช่วงก่อสร้างโครงการ และสามารถป้องกันและแก้ไขได้ จึงคาดการณ์ว่าผลกระทบจะอยู่ในระดับต่ำ</p>	<p>ระยะก่อสร้าง</p> <ul style="list-style-type: none"> การก่อสร้างที่ครอบคลุมอยู่ตามแหล่งน้ำ ต้องจัดให้มีตาข่ายขึงกันเพื่อป้องกันสิ่งต่างๆ ตกลงสู่แหล่งน้ำ ห้ามทิ้งขยะหรือเศษวัสดุก่อสร้าง และล้างทำความสะอาดเครื่องมือเครื่องจักรในแหล่งน้ำ กองเก็บวัสดุก่อสร้าง เช่น ดิน หิน ทราย เป็นต้น ไว้ในพื้นที่ที่ปิดล้อมหรือปิดคลุมให้มีมิดชิด และให้ตั้งอยู่ห่างจากแหล่งน้ำไม่น้อยกว่า 10 เมตร ดำเนินการกั้นรั้วการก่อสร้างบริเวณใกล้แหล่งน้ำในช่วงฤดูแล้ง และใช้เวลาก่อสร้างให้สั้นที่สุดเท่าที่จะทำได้ เพื่อป้องกันและลดการชะล้างตะกอนดินลงสู่แหล่งน้ำ จัดให้มีห้องสุขาที่ถูกหลักสุขาภิบาลให้เพียงพอสำหรับคนงานก่อสร้าง อย่างน้อยในอัตราคนงาน 20 คน ต่อห้องสุขา 1 ห้อง และต้องตั้งอยู่ห่างจากแหล่งน้ำไม่น้อยกว่า 50 เมตร บำบัดน้ำเสียที่เกิดจากสำนักงานควบคุมการก่อสร้างและที่พักคนงานก่อสร้างด้วยระบบบำบัดน้ำเสียที่เหมาะสมก่อนระบายออกสู่ภายนอก จัดให้มีบ่อตกตะกอนหรือบ่อกักน้ำทิ้งเพื่อตกตะกอน หิน และตะกอนในน้ำทิ้งจากกิจกรรมการก่อสร้าง บริเวณพื้นที่ก่อสร้าง ที่พักคนงาน และสำนักงานควบคุมการก่อสร้าง ก่อนระบายออกสู่ทางระบายน้ำหรือแหล่งน้ำ (รายละเอียดของบ่อกักตะกอนในระยะก่อสร้างแสดงดังรูปที่ 1) 	<p>ระยะก่อนก่อสร้าง</p> <p>ตรวจวิเคราะห์คุณภาพน้ำและสำรวจนิเวศวิทยาทางน้ำในแหล่งน้ำผิวดิน เพื่อใช้เป็นฐานข้อมูล</p> <ul style="list-style-type: none"> พื้นที่ดำเนินการ : จำนวน 11 สถานี ดังนี้ (รูปที่ 2) <ul style="list-style-type: none"> จังหวัดประจวบคีรีขันธ์ : จำนวน 8 สถานี ได้แก่ <ul style="list-style-type: none"> 1) คลองบางเหี้ยน 2) คลองบางน้อย 3) คลองน้ำจืด 4) ห้วยวังหิน (ห้วยหินตั้ง) 5) ห้วยจันทร์หอม 6) คลองวังตะเคียน (คลองท้ายยายอ่อน) 7) คลองละหาร 8) คลองน้ำจืด จังหวัดชุมพร : จำนวน 3 สถานี ได้แก่ <ul style="list-style-type: none"> 1) ห้วยทางข้าม 2) คลองห้วยวัง-พังก (คลองพองใหญ่) 3) คลองท่าตะเภา ดัชนีที่ตรวจวัด : <ul style="list-style-type: none"> - คุณภาพน้ำ : ความเป็นกรดและด่าง อุณหภูมิ ความขุ่น ออกซิเจนละลาย ความสกปรกในรูปสารอินทรีย์ของแข็งทั้งหมด ในเครต ฟอสเฟต ไนโตรเจนและไนมัน และแบคทีเรียกลุ่มฟีลิดิคลิฟอร์ม - นิเวศวิทยาทางน้ำ : แพลงก์ตอนพืช แพลงก์ตอนสัตว์ และสัตว์หน้าดิน ความถี่ : 1 ครั้ง ครอบคลุมช่วงฤดูแล้งและฤดูฝน ระยะเวลาดำเนินการ : ภายในระยะเวลา 30 วัน ก่อนเริ่มก่อสร้างโครงการ <p>ผู้รับผิดชอบ : การรถไฟแห่งประเทศไทยและผู้รับจ้าง</p>

ลงนาม.....

(นายวุฒิชาติ กัลยาณมิตร)

ผู้ว่าการรถไฟแห่งประเทศไทย

วันที่ ๑๔ กรกฎาคม ๒๕๕๙



UNITED ANALYST AND ENGINEERING
CONSULTANT COMPANY LIMITED

ลงนาม.....

(นางศุภรัตน์ โชติสกุลรัตน์)

ผู้อำนวยการสิ่งแวดล้อม

บริษัท ยูไนटेด แอนาไลส์แอนด์ เอ็นจิเนียริ่ง คอนซัลแตนท์ จำกัด

วันที่ ๑๔ กรกฎาคม ๒๕๕๙

หน้า 10 จาก 92 หน้า

ตารางที่ 1 สรุปผลกระทบสิ่งแวดล้อม มาตรการป้องกันและแก้ไขผลกระทบสิ่งแวดล้อม และมาตรการติดตามตรวจสอบคุณภาพสิ่งแวดล้อม
โครงการระบบชลประทานเพื่อการขนส่งและการจัดการโลจิสติกส์ ระยะเร่งด่วน ช่วงประจวบคีรีขันธ์-ชุมพร

ปัจจัยสิ่งแวดล้อม	การประเมินผลกระทบด้านสิ่งแวดล้อม	มาตรการป้องกันและแก้ไขผลกระทบสิ่งแวดล้อม	มาตรการติดตามตรวจสอบผลกระทบสิ่งแวดล้อม
			<p>ระยะก่อสร้าง ติดตามตรวจสอบคุณภาพน้ำและนิเวศวิทยาทางน้ำในแหล่งน้ำผิวดิน</p> <ul style="list-style-type: none"> • พื้นที่ดำเนินการ : จำนวน 11 สถานี ดังนี้ (รูปที่ 2) <ul style="list-style-type: none"> - จังหวัดประจวบคีรีขันธ์ : จำนวน 8 สถานี ได้แก่ <ol style="list-style-type: none"> 1) คลองบางหิน 2) คลองบางน้อย 3) คลองน้ำจืด 4) ห้วยวังหิน (ห้วยหินตั้ง) 5) ห้วยจันทร์หอม 6) คลองวังตะเคียน (คลองท้ายยายอ่อน) 7) คลองละหาน 8) คลองน้ำเค็ม - จังหวัดชุมพร : จำนวน 3 สถานี ได้แก่ 1) ห้วยทางข้าม 2) คลองห้วยวัง-พังกัก (คลองหนองใหญ่) 3) คลองท่าตะเภา • ดัชนีที่ตรวจวัด : <ul style="list-style-type: none"> - คุณภาพน้ำ : ความเป็นกรดและด่าง อุณหภูมิ ความขุ่น ออกซิเจนละลาย ความสกปรกในรูปสารอินทรีย์ของแข็งทั้งหมด ในเตรต ฟอสเฟต ไนโตรเจนและไนเม้น และแบคทีเรียกลุ่มฟีคัลโคลิฟอร์ม - นิเวศวิทยาทางน้ำ : แพลงก์ตอนพืช แพลงก์ตอนสัตว์ และสัตว์น้ำดิน • ความถี่ : ปีละ 3 ครั้ง ครอบคลุมช่วงฤดูแล้งและฤดูฝน

UAE
UNITED ANALYST AND ENGINEERING
CONSULTANT COMPANY LIMITED

ลงนาม.....
(นายวุฒิชาติ กัลยาณมิตร)
ผู้ว่าการรถไฟแห่งประเทศไทย
วันที่ 04/07/2559

ลงนาม.....
(นางศุภรัตน์ โชติสกุลรัตน์) (นางสาววันรัตน์ เกียรติมาศ)
ผู้อำนวยการสิ่งแวดล้อม
บริษัท ยูไนเต็ค แอนาไลสต์ แอนด์ เอ็นจิเนียริ่ง คอนซัลแตนท์ จำกัด
วันที่ 04/07/2559

หน้า 11 จาก 92 หน้า

ตารางที่ 1 สรุปผลกระทบสิ่งแวดล้อม มาตรการป้องกันและแก้ไขผลกระทบสิ่งแวดล้อม และมาตรการติดตามตรวจสอบคุณภาพสิ่งแวดล้อม
โครงการระบบชลประทานเพื่อการขนส่งและการจัดการโลจิสติกส์ ระยะเร่งด่วน ช่วงประจวบคีรีขันธ์-ชุมพร

ปัจจัยสิ่งแวดล้อม	การประเมินผลกระทบด้านสิ่งแวดล้อม	มาตรการป้องกันและแก้ไขผลกระทบสิ่งแวดล้อม	มาตรการติดตามตรวจสอบผลกระทบสิ่งแวดล้อม
	<p>ระยะดำเนินการ แหล่งน้ำผิวดินที่อยู่ตามแนวเส้นทางและบริเวณใกล้เคียงอาจได้รับผลกระทบดังนี้</p> <ul style="list-style-type: none"> • ผลกระทบด้านการเปลี่ยนแปลงคุณภาพน้ำจากการปล่อยทิ้งสิ่งปฏิกูลจากห้องสุขาบนขบวนรถไฟ และการทิ้งขยะนอกขบวนรถไฟลงสู่แหล่งน้ำ • ผลกระทบด้านการเปลี่ยนแปลงคุณภาพน้ำจากห้องสุขาภายในสถานีรถไฟ แม้ว่าจะไม่ได้รับขบวนลงสู่แหล่งน้ำโดยตรง แต่การระบายน้ำสู่ระบบระบายน้ำสาธารณะก็อาจมีผลกระทบต่อคุณภาพน้ำในแหล่งน้ำที่รองรับน้ำทิ้งได้ • ผลกระทบจากการระดมกองขยะดินจากคันทางที่ชำรุด และการซ่อมบำรุงคันทางและระบบราง ซึ่งเป็นผลกระทบในระยะสั้นที่มีโอกาสเกิดขึ้นน้อย <p>เมื่อพิจารณาโดยรวม คาดการณ์ว่าผลกระทบจะอยู่ในระดับต่ำ</p>	<p>ระยะดำเนินการ</p> <ul style="list-style-type: none"> • จัดให้มีห้องสุขาที่ถูกสุขลักษณะสำหรับพนักงานและเจ้าหน้าที่ประจำสถานีรถไฟ รวมทั้งผู้โดยสารที่เข้ามาใช้สถานีรถไฟ • จัดให้มีถังบำบัดน้ำเสียสำเร็จรูปติดตั้งกับที่ (On Site System) แบบระบบเกรอะและระบบสัณสิมัสดีตามอากาศ (Septic and Contact Aeration System) ที่สามารถรองรับน้ำเสียที่เกิดขึ้นได้อย่างเพียงพอในสถานีรถไฟ และมีประสิทธิภาพในการบำบัดน้ำเสียให้มีคุณภาพตามมาตรฐานควบคุมการระบายน้ำทิ้งจากอาคารประเภท ค • จัดให้มีเจ้าหน้าที่ที่มีความรู้และได้รับการอบรมเกี่ยวกับการควบคุมระบบบำบัดน้ำเสียทำหน้าที่ตรวจสอบการทำงานของระบบบำบัดน้ำเสีย และบำรุงรักษาอุปกรณ์ของระบบบำบัดน้ำเสียให้อยู่ในสภาวะดีอยู่เสมอ หากพบชำรุดเสียหายให้รีบซ่อมแซมให้สามารถใช้งานได้โดยเร็วที่สุด • ให้มีการสุบจากตะกอนออกจากถังเกรอะของระบบบำบัดน้ำเสียขึ้นดิน และนำไปกำจัดอย่างเหมาะสม เพื่อรักษาประสิทธิภาพของระบบ • นำถังสถานีรถไฟจะต้องรวบรวมลงบ่อดักตะกอนเพื่อคัดตะกอนก่อนระบายลงสู่รางระบายน้ำ • ให้การรถไฟแห่งประเทศไทยตรวจสอบและจัดให้มีน้ำสำหรับชำระล้างในห้องน้ำ ห้องสุขาบนขบวนรถไฟอย่างเพียงพอตลอดเส้นทางตามแผน 	<p>ระยะดำเนินการ : ตลอดระยะเวลาที่มีการก่อสร้างตัดผ่าน และในบริเวณใกล้เคียงแหล่งน้ำดังกล่าวในรัศมี 100 เมตร</p> <ul style="list-style-type: none"> • ผู้รับผิดชอบ : การรถไฟแห่งประเทศไทยและผู้รับจ้าง <p>ระยะดำเนินการ ติดตามตรวจสอบคุณภาพน้ำและนิเวศวิทยาทางน้ำในแหล่งน้ำผิวดิน</p> <ul style="list-style-type: none"> • พื้นที่ดำเนินการ : จำนวน 8 สถานี ดังนี้ (รูปที่ 3) <ul style="list-style-type: none"> - จังหวัดประจวบคีรีขันธ์ : จำนวน 5 สถานี ได้แก่ <ol style="list-style-type: none"> 1) คลองน้ำจืด 2) ห้วยวังหิน (ห้วยหินตั้ง) 3) ห้วยจันทร์หอม 4) คลองวังตะเคียน (คลองท้ายยายอ่อน) 5) คลองน้ำเค็ม - จังหวัดชุมพร : จำนวน 3 สถานี ได้แก่ 1) ห้วยทางข้าม 2) คลองห้วยวัง-พังกัก (คลองหนองใหญ่) 3) คลองท่าตะเภา • ดัชนีที่ตรวจวัด : <ul style="list-style-type: none"> - คุณภาพน้ำ : ความเป็นกรดและด่าง อุณหภูมิ ความขุ่น ออกซิเจนละลาย ความสกปรกในรูปสารอินทรีย์ของแข็งทั้งหมด ในเตรต ฟอสเฟต ไนโตรเจนและไนเม้น และแบคทีเรียกลุ่มฟีคัลโคลิฟอร์ม - นิเวศวิทยาทางน้ำ : แพลงก์ตอนพืช แพลงก์ตอนสัตว์ และสัตว์น้ำดิน

UAE
UNITED ANALYST AND ENGINEERING
CONSULTANT COMPANY LIMITED

ลงนาม.....
(นายวุฒิชาติ กัลยาณมิตร)
ผู้ว่าการรถไฟแห่งประเทศไทย
วันที่ 04/07/2559

ลงนาม.....
(นางศุภรัตน์ โชติสกุลรัตน์) (นางสาววันรัตน์ เกียรติมาศ)
ผู้อำนวยการสิ่งแวดล้อม
บริษัท ยูไนเต็ค แอนาไลสต์ แอนด์ เอ็นจิเนียริ่ง คอนซัลแตนท์ จำกัด
วันที่ 04/07/2559

หน้า 12 จาก 92 หน้า

ตารางที่ 1 สรุปผลกระทบสิ่งแวดล้อม มาตรการป้องกันและแก้ไขผลกระทบสิ่งแวดล้อม และมาตรการติดตามตรวจสอบคุณภาพสิ่งแวดล้อม
โครงการระบบรถไฟฟ้ารางคู่ เพื่อการขนส่งและการจัดการโลจิสติกส์ ระยะเร่งด่วน ช่วงประจวบคีรีขันธ์-ชุมพร

ปัจจัยสิ่งแวดล้อม	การประเมินผลกระทบด้านสิ่งแวดล้อม	มาตรการป้องกันและแก้ไขผลกระทบสิ่งแวดล้อม	มาตรการติดตามตรวจสอบผลกระทบสิ่งแวดล้อม
		<ul style="list-style-type: none"> ให้การรถไฟแห่งประเทศไทยปรับปรุงห้องส้วมบนขบวนรถไฟให้มีระบบกักเก็บสิ่งปฏิกูลจากห้องส้วม และนำไปกำจัดอย่างถูกต้องตามหลักสุขาภิบาลโดยในระหว่างที่การปรับปรุงยังไม่แล้วเสร็จให้การรถไฟแห่งประเทศไทยติดประกาศแจ้งให้ผู้ใช้บริการ "ห้ามใช้ห้องส้วมในขบวนที่รถไฟจอด" การรถไฟแห่งประเทศไทยต้องพิจารณาจัดซื้อจัดหาหรือปรับปรุงขบวนรถไฟให้มีระบบกักเก็บสิ่งปฏิกูลจากห้องส้วม และนำไปกำจัดอย่างถูกต้องตามหลักสุขาภิบาล 	<ul style="list-style-type: none"> ความถี่ : ปีละ 2 ครั้ง (ครอบคลุมช่วงฤดูแล้งและฤดูฝน) ในช่วง 3 ปีแรก หลังจากนั้นหากมีค่าไม่เกินค่ามาตรฐานและไม่เินแนวโน้มเพิ่มขึ้นจากผลการตรวจวัดครั้งก่อนให้ดำเนินการทุก 5 ปี ระยะเวลาดำเนินการ : ตลอดระยะเวลาดำเนินโครงการ ผู้รับผิดชอบ : การรถไฟแห่งประเทศไทย
7. คุณภาพอากาศ	<p>ระยะก่อสร้าง</p> <p>จากการประเมินโดยใช้แบบจำลอง Box Model พบว่ากิจกรรมการก่อสร้างจะก่อให้เกิดการฟุ้งกระจายฝุ่นละอองประมาณ 0.0077 มิลลิกรัม/ลูกบาศก์เมตร ซึ่งจะทำให้ปริมาณฝุ่นละอองขนาดเล็กในบรรยากาศทั่วไปเพิ่มขึ้นเป็น 0.0327-0.0740 มิลลิกรัม/ลูกบาศก์เมตร ไม่เกินค่ามาตรฐานฝุ่นละอองขนาดเล็กเฉลี่ย 24 ชั่วโมง ที่กำหนดไว้ 0.12 มิลลิกรัม/ลูกบาศก์เมตร ประกอบกับพื้นที่โดยรอบแนวเส้นทางส่วนใหญ่เป็นพื้นที่เกษตรกรรม สลับพื้นที่ว่างเปล่า ดังนั้น ผลกระทบจึงอยู่ในระดับต่ำ อย่างไรก็ตาม พื้นที่อ่อนไหวที่อยู่ในและติดกับเขตทาง ยังมีโอกาสได้รับผลกระทบจากการฟุ้งกระจายของฝุ่นละอองดังกล่าว</p>	<p>ระยะก่อสร้าง</p> <ul style="list-style-type: none"> สร้างรั้วกั้นที่มีความสูงจากพื้นดินอย่างน้อย 2 เมตร กั้นระหว่างพื้นที่ก่อสร้างที่มีกิจกรรมที่ก่อให้เกิดฝุ่นละอองฟุ้งกระจาย เช่น การเปิดหน้าดิน การรื้อถอนสิ่งปลูกสร้าง การขุดเจาะ การผสมคอนกรีต เป็นต้น กับย่านชุมชนหรือพื้นที่อ่อนไหวต่อผลกระทบ ตลอดเวลาที่ทำการก่อสร้าง ฉีดพรมน้ำในบริเวณที่มีฝุ่นละอองฟุ้งกระจายอย่างน้อยวันละ 2 ครั้ง ปิดคลุมกองวัสดุก่อสร้างและกระเบื้องบรรจุทุกที่ขนส่งวัสดุก่อสร้างด้วยผ้าใบหรือสิ่งปกคลุมให้มิดชิด ล้างทำความสะอาดล้อยานพาหนะทุกคันที่วิ่งออกจากพื้นที่ก่อสร้าง ตรวจสอบและบำรุงรักษาเครื่องจักรและเครื่องยนต์ที่ใช้ในการก่อสร้างอย่างสม่ำเสมอ ให้มีสภาพพร้อมใช้งานและไม่ปล่อยสารมลพิษเกินกว่าที่มาตรฐานกำหนด บำรุงรักษาผิวจราจรในพื้นที่ก่อสร้างทั้งแบบชั่วคราวและแบบถาวรให้อยู่ในสภาพดีเสมอตลอดช่วงเวลาก่อสร้าง 	<p>ระยะก่อนก่อสร้าง</p> <p>ตรวจวัดคุณภาพอากาศเพื่อใช้เป็นฐานข้อมูล</p> <ul style="list-style-type: none"> พื้นที่ดำเนินการ : จำนวน 6 สถานี ดังนี้ (รูปที่ 4) <ul style="list-style-type: none"> - จังหวัดประจวบคีรีขันธ์ : จำนวน 3 สถานี ได้แก่ 1) โรงเรียนหนองหิน 2) วัดหนองมงคล 3) โรงเรียนบ้านห้วยลึก - จังหวัดชุมพร : จำนวน 3 สถานี ได้แก่ 1) โรงเรียนชุมชนนาบ่ามฤๅ 2) โรงเรียนบ้านชุมโค 3) สถานีรถไฟชุมพร ดัชนีที่ตรวจวัด : <ul style="list-style-type: none"> - ฝุ่นละอองขนาดไม่เกิน 10 ไมครอน เฉลี่ย 24 ชั่วโมง - ฝุ่นละอองรวม เฉลี่ย 24 ชั่วโมง - ก๊าซซัลเฟอร์ไดออกไซด์ เฉลี่ย 1 ชั่วโมง - ก๊าซคาร์บอนมอนอกไซด์ เฉลี่ย 1 ชั่วโมง <p>ที่ศึกษาและความเร็วลม</p>

ลงนาม.....
(นายวุฒิชาติ กัลยาณมิตร)
ผู้อำนวยการรถไฟแห่งประเทศไทย
วันที่ 04 มิ.ย. 2559

ลงนาม.....
(นางศุภรัตน์ โชติสกุลรัตน์)
ผู้อำนวยการสิ่งแวดล้อม
บริษัท ยูไนเต็ด แอนนาลิซิส แอนด์ เอ็นจิเนียริ่ง คอนซัลแตนท์ จำกัด
วันที่ 04 มิ.ย. 2559

หน้า 13 จาก 92 หน้า

ตารางที่ 1 สรุปผลกระทบสิ่งแวดล้อม มาตรการป้องกันและแก้ไขผลกระทบสิ่งแวดล้อม และมาตรการติดตามตรวจสอบคุณภาพสิ่งแวดล้อม
โครงการระบบรถไฟฟ้ารางคู่ เพื่อการขนส่งและการจัดการโลจิสติกส์ ระยะเร่งด่วน ช่วงประจวบคีรีขันธ์-ชุมพร

ปัจจัยสิ่งแวดล้อม	การประเมินผลกระทบด้านสิ่งแวดล้อม	มาตรการป้องกันและแก้ไขผลกระทบสิ่งแวดล้อม	มาตรการติดตามตรวจสอบผลกระทบสิ่งแวดล้อม
		<ul style="list-style-type: none"> ประชาสัมพันธ์ข่าวสารการดำเนินงานโครงการ แผนและกิจกรรมการก่อสร้างเส้นทางขนส่งวัสดุก่อสร้างตลอดจนช่องทางการร้องเรียน ให้ผู้ที่อาศัยอยู่ในบริเวณใกล้เคียง ผู้ใช้เส้นทาง และผู้ใช้บริการรถไฟ ได้รับทราบผ่านสื่อที่ประชาชนเข้าถึงได้ง่ายเป็นระยะๆ จัดให้มีเจ้าหน้าที่รับผิดชอบในการรับเรื่องร้องเรียนเกี่ยวกับปัญหาที่เกิดจากการก่อสร้างโครงการ ณ สำนักงานก่อสร้างโครงการ หรือสถานีรถไฟที่อยู่ในใกล้เคียง เพื่อรับทราบปัญหาและผลกระทบต่างๆ และเร่งดำเนินการแก้ไขโดยเร็ว 	<ul style="list-style-type: none"> ความถี่ : 1 ครั้ง ระยะเวลาดำเนินการ : ภายในระยะเวลา 30 วัน ก่อนเริ่มก่อสร้างโครงการ ผู้รับผิดชอบ : การรถไฟแห่งประเทศไทยและผู้รับจ้าง <p>ระยะก่อสร้าง</p> <p>ติดตามตรวจสอบคุณภาพอากาศ</p> <ul style="list-style-type: none"> พื้นที่ดำเนินการ : จำนวน 6 สถานี ดังนี้ (รูปที่ 4) <ul style="list-style-type: none"> - จังหวัดประจวบคีรีขันธ์ : จำนวน 3 สถานี ได้แก่ 1) โรงเรียนหนองหิน 2) วัดหนองมงคล 3) โรงเรียนบ้านห้วยลึก - จังหวัดชุมพร : จำนวน 3 สถานี ได้แก่ 1) โรงเรียนชุมชนนาบ่ามฤๅ 2) โรงเรียนบ้านชุมโค 3) สถานีรถไฟชุมพร ดัชนีที่ตรวจวัด : <ul style="list-style-type: none"> - ฝุ่นละอองขนาดไม่เกิน 10 ไมครอน เฉลี่ย 24 ชั่วโมง - ฝุ่นละอองรวม เฉลี่ย 24 ชั่วโมง - ก๊าซซัลเฟอร์ไดออกไซด์ เฉลี่ย 1 ชั่วโมง - ก๊าซคาร์บอนมอนอกไซด์ เฉลี่ย 1 ชั่วโมง <p>ที่ศึกษาและความเร็วลม</p>

ลงนาม.....
(นายวุฒิชาติ กัลยาณมิตร)
ผู้อำนวยการรถไฟแห่งประเทศไทย
วันที่ 04 มิ.ย. 2559

ลงนาม.....
(นางศุภรัตน์ โชติสกุลรัตน์)
ผู้อำนวยการสิ่งแวดล้อม
บริษัท ยูไนเต็ด แอนนาลิซิส แอนด์ เอ็นจิเนียริ่ง คอนซัลแตนท์ จำกัด
วันที่ 04 มิ.ย. 2559

หน้า 14 จาก 92 หน้า

ตารางที่ 1 สรุปผลกระทบสิ่งแวดล้อม มาตรการป้องกันและแก้ไขผลกระทบสิ่งแวดล้อม และมาตรการติดตามตรวจสอบคุณภาพสิ่งแวดล้อม
โครงการระบบรถไฟฟ้าผู้ เพื่อการขนส่งและการจัดการโลจิสติกส์ ระยะเร่งด่วน ช่วงประจวบคีรีขันธ์-ชุมพร

ปัจจัยสิ่งแวดล้อม	การประเมินผลกระทบด้านสิ่งแวดล้อม	มาตรการป้องกันและแก้ไขผลกระทบสิ่งแวดล้อม	มาตรการติดตามตรวจสอบผลกระทบสิ่งแวดล้อม
	<p>ระยะดำเนินการ</p> <p>เมื่อโครงการเปิดดำเนินการ การเดินรถไฟซึ่งเป็นรถจักรดีเซลจะมีจำนวนที่เพิ่มขึ้นจากปัจจุบัน 38 เทียบวัน เป็น 124 เทียบวัน ในปี พ.ศ. 2567 จึงทำให้มีการปล่อยไอเสียจากเครื่องยนต์เพิ่มขึ้น และมีไอเสียจากยานพาหนะตามแนวเส้นทางที่วิ่งเข้าออกบริเวณสถานีรถไฟเพิ่มขึ้น เนื่องจากประชาชนใช้บริการโดยสารและขนส่งสินค้าด้วยรถไฟเพิ่มขึ้น แต่เนื่องจากพื้นที่ตามแนวเส้นทางโครงการส่วนใหญ่เป็นพื้นที่เปิดโล่งจึงมีการระบายอากาศได้ดี ผลกระทบต่อชุมชนที่อยู่ใกล้เคียงแนวเส้นทางจึงอยู่ในระดับต่ำ นอกจากนี้ การมีโครงการจะทำให้การเดินทางและขนส่งโดยระบบรางมีความสะดวกเร็วและตรงต่อเวลามากขึ้น ผู้โดยสารจะเปลี่ยนรูปแบบการเดินทางมาใช้ระบบรางมากขึ้น จึงมีส่วนช่วยลดการเดินรถและขนส่งทางถนนลดปล่อยไอเสียจากยานพาหนะบนท้องถนนจึงลดลง ส่งผลดีต่อคุณภาพอากาศโดยรวม ดังนั้น การดำเนินการ</p>	<p>ระยะดำเนินการ</p> <ul style="list-style-type: none"> จัดให้มีเจ้าหน้าที่คอยทำความสะอาดบริเวณอาคารสถานีรถไฟและย่านสถานีเป็นประจำสม่ำเสมอเพื่อลดการสะสมของฝุ่น จัดระบบบริเวณสถานีให้มีความคล่องตัว โดยติดตั้งป้ายและสัญญาณจราจรเพื่อบอกทิศทางและกำหนดความเร็วของรถยนต์ และจัดเตรียมพื้นที่จอดรถรถไฟเพียงพอ พร้อมทั้งจัดพื้นที่จอดรถรับ-ส่งผู้โดยสารให้เป็นสัดส่วนและไม่ขัดขวางการจราจร ติดตั้งป้าย "ห้ามติดเครื่องยนต์ขณะจอดรถ" และประชาสัมพันธ์ให้ผู้ขับขี่ดับเครื่องยนต์ถ้าจอดรถเป็นเวลานาน ซ่อมบำรุงหัวรถจักรดีเซลให้อยู่ในสภาพดี เพื่อลดการปล่อยไอเสีย 	<p>ระยะดำเนินการ</p> <p>ติดตามตรวจสอบคุณภาพอากาศ</p> <ul style="list-style-type: none"> พื้นที่ดำเนินการ : จำนวน 6 สถานี ดังนี้ (รูปที่ 4) <ul style="list-style-type: none"> จังหวัดประจวบคีรีขันธ์ : จำนวน 3 สถานี ได้แก่ 1) โรงเรียนหนองหิน 2) วัดหนองมงคล 3) โรงเรียนบ้านห้วยลึก จังหวัดชุมพร : จำนวน 3 สถานี ได้แก่ 1) โรงเรียนชุมชมณเฑียร 2) โรงเรียนบ้านขุนไค 3) สถานีรถไฟชุมพร ดัชนีที่ตรวจวัด : <ul style="list-style-type: none"> ฝุ่นละอองขนาดเล็กไม่เกิน 10 ไมครอน เฉลี่ย 24 ชั่วโมง ฝุ่นละอองรวม เฉลี่ย 24 ชั่วโมง ก๊าซซัลเฟอร์ไดออกไซด์ เฉลี่ย 1 ชั่วโมง ก๊าซคาร์บอนมอนอกไซด์ เฉลี่ย 1 ชั่วโมง ทิศทางและความเร็วลม <p>ความถี่ ปีละ 2 ครั้ง โดยในช่วง 3 ปีแรก หลังจากนั้นหากมีค่าไม่เกินตามมาตรฐาน และไม่มีแนวโน้มเพิ่มขึ้นจากผลการตรวจวัดครั้งก่อน ให้ดำเนินการทุก ๆ 5 ปี</p>

ลงนาม.....

(นายวุฒิชาติ กัลยาณมิตร)

ผู้ว่าการรถไฟแห่งประเทศไทย
วันที่ 0 4 0 11 2559

ลงนาม.....

(นางศุภรัตน์ โชติสกุลรัตน์)

ผู้อำนวยการสิ่งแวดล้อม
บริษัท ยูนิแทค แอนาไลซิส แอนด์ เอ็นจิเนียริ่ง คอนซัลแตนท์ จำกัด
วันที่ 0 4 0 11 2559

หน้า 15 จาก 92 หน้า

ตารางที่ 1 สรุปผลกระทบสิ่งแวดล้อม มาตรการป้องกันและแก้ไขผลกระทบสิ่งแวดล้อม และมาตรการติดตามตรวจสอบคุณภาพสิ่งแวดล้อม
โครงการระบบรถไฟฟ้าผู้ เพื่อการขนส่งและการจัดการโลจิสติกส์ ระยะเร่งด่วน ช่วงประจวบคีรีขันธ์-ชุมพร

ปัจจัยสิ่งแวดล้อม	การประเมินผลกระทบด้านสิ่งแวดล้อม	มาตรการป้องกันและแก้ไขผลกระทบสิ่งแวดล้อม	มาตรการติดตามตรวจสอบผลกระทบสิ่งแวดล้อม
	<p>โครงการซึ่งมีผลกระทบต่อคุณภาพอากาศในระดับต่ำ</p>		<ul style="list-style-type: none"> ระยะเวลาดำเนินการ : ตลอดระยะเวลาดำเนินการของโครงการ ผู้รับผิดชอบ : การรถไฟแห่งประเทศไทย
8. เสียง	<p>ระยะก่อสร้าง</p> <p>เสียงจากการก่อสร้างเกิดจากเครื่องจักรกลและอุปกรณ์ต่างๆ จากการประเมินระดับเสียงในกรณีเลวร้ายที่สุดจากการดอกลำแฉิม พบว่า พื้นที่อ่อนไหวที่อยู่ในรัศมี 20-100 เมตรจากพื้นที่ก่อสร้าง ได้แก่ สถานศึกษา ศาสนสถาน และย่านชุมชน จะได้รับเสียงสูงสุดอยู่ในช่วง 84.6- 98.6 เดซิเบลเอ ซึ่งไม่เกินค่ามาตรฐานระดับเสียงสูงสุด 115 เดซิเบลเอ สำหรับระดับเสียงสูงสุดที่เกิดจากการดอกลำแฉิม เช่น การดอกลำแฉิมเพื่อก่อสร้างถนนยกระดับและถนนกลับรถยกระดับข้ามทางรถไฟจากการปรับปรุงจุดตัดเสมอระดับทางรถไฟของโครงการ จะใช้ระยะเวลาในการดอกลำแฉิมสูงสุดต่อมอละประมาณ 15 วัน จึงคาดการณ์ว่าผลกระทบด้านเสียงจะอยู่ในระดับต่ำ ทั้งนี้ เพื่อเป็นการป้องกันและลดผลกระทบที่อาจเกิดขึ้น ทางโครงการต้องก่อสร้างรั้วกั้นชั่วคราวที่มีความสูงอย่างน้อย 2 เมตร กั้นระหว่างพื้นที่ก่อสร้างกับพื้นที่อ่อนไหวที่อยู่ใกล้เคียง</p>	<p>ระยะก่อสร้าง</p> <ul style="list-style-type: none"> กิจกรรมการก่อสร้างที่ก่อให้เกิดเสียงดัง เช่น การเจาะ การขุดดิน การดอกลำแฉิม ต้องดำเนินการในช่วงเวลากลางวันเท่านั้น สร้างรั้วกั้นที่มีความสูงจากพื้นดินอย่างน้อย 2 เมตร กั้นระหว่างพื้นที่ก่อสร้างที่มีกิจกรรมที่ก่อให้เกิดเสียงดัง เช่น การขุดเจาะ การผสมคอนกรีต เป็นต้น กับย่านชุมชนหรือพื้นที่อ่อนไหวต่อผลกระทบ ตลอดเวลาที่ทำการก่อสร้าง บำรุงรักษาเครื่องจักรและเครื่องยนต์ที่ใช้ในการก่อสร้างอย่างสม่ำเสมอ ให้มีสภาพพร้อมใช้งานและไม่ก่อให้เกิดเสียงดังผิดปกติต่อเนื่องมาจากการชำรุด ในกรณีที่มีกิจกรรมการก่อสร้างที่ก่อให้เกิดเสียงดังในบริเวณใกล้เคียงพื้นที่อ่อนไหว โดยเฉพาะชุมชนเสียงทางรถไฟบริเวณ กม. 303+538.55 ตำบลประจวบคีรีขันธ์ เทศบาลเมืองประจวบคีรีขันธ์ โรงเรียนบ้านดอนทราย โรงเรียนท่ากั้นท่าไข่ (กศน.บางสะพาน) โรงเรียนบ้านทุ่งสีเสียด จังหวัดประจวบคีรีขันธ์ วัดเขาหัวดินนันทาราม โรงเรียนบ้านสะพลี โรงเรียนบ้านหนองเนิน และชุมชนเสียงทางรถไฟบริเวณ กม. 467+426.29 ตำบลท่าเดเกา เทศบาลเมืองชุมพร จังหวัดชุมพร ซึ่งเป็นพื้นที่อ่อนไหวที่อยู่ใกล้พื้นที่ก่อสร้างถนนยกระดับและถนนกลับรถยกระดับ ให้ผู้รับจ้างดำเนินการดังนี้ <ul style="list-style-type: none"> ให้ลดระดับเสียงจากการก่อสร้าง โดยเลือกใช้อุปกรณ์ก่อสร้างที่อยู่ที่สภาพดี เลือกใช้เครื่องจักร อุปกรณ์ และเทคนิคการก่อสร้าง 	<p>ระยะก่อนก่อสร้าง</p> <p>ตรวจวัดระดับเสียงเพื่อใช้เป็นฐานข้อมูล</p> <ul style="list-style-type: none"> พื้นที่ดำเนินการ : <p>พื้นที่อ่อนไหวที่อยู่ใกล้พื้นที่ก่อสร้างถนนยกระดับและถนนกลับรถยกระดับของโครงการ และพื้นที่อ่อนไหวที่ได้รับเสียงรบกวนเกิน 10 เดซิเบลเอ จำนวน 28 สถานี ดังนี้ (รูปที่ 5)</p> <ul style="list-style-type: none"> จังหวัดประจวบคีรีขันธ์ : จำนวน 18 สถานี ได้แก่ 1) ชุมชนเสียงทางรถไฟบริเวณ กม. 303+538.55 (ชุมชนบ้านเขาสงหรือชุมชนคลองเขาทราย) 2) โรงพยาบาลประจวบคีรีขันธ์ 3) วัดห้วยยาง 4) วัดทับสะแก 5) มัสยิดไทย-ปากีสถานทับสะแก 6) วัดทุ่งประดู่ 7) โรงเรียนบ้านดอนทราย 8) วัดดอนทราย 9) โรงเรียนวัดท่าศรีวัง 10) วัดหนองมงคล 11) วัดนาถักขวาง 12) โรงเรียนท่ากั้นท่าไข่ (กศน.บางสะพาน) 13) วัดหินกอง 14) ศูนย์พัฒนาเด็กเล็ก เทศบาลตำบลบางสะพานน้อย 15) สำนักสงฆ์เทพเจริญธรรม 16) โรงเรียนบ้านทุ่งสีเสียด 17) วัดห้วยลึกเทพนิมิตธรรม 18) สำนักสงฆ์ทุ่งทรายทอง

ลงนาม.....

(นายวุฒิชาติ กัลยาณมิตร)

ผู้ว่าการรถไฟแห่งประเทศไทย
วันที่ 0 4 0 11 2559

ลงนาม.....

(นางศุภรัตน์ โชติสกุลรัตน์)

ผู้อำนวยการสิ่งแวดล้อม
บริษัท ยูนิแทค แอนาไลซิส แอนด์ เอ็นจิเนียริ่ง คอนซัลแตนท์ จำกัด
วันที่ 0 4 0 11 2559

หน้า 16 จาก 92 หน้า

ตารางที่ 1 สรุปผลกระทบสิ่งแวดล้อม มาตรการป้องกันและแก้ไขผลกระทบสิ่งแวดล้อม และมาตรการติดตามตรวจสอบคุณภาพสิ่งแวดล้อม
โครงการระบบรถไฟฟ้าทางคู่ เพื่อการขนส่งและการจัดการโลจิสติกส์ ระยะเร่งด่วน ช่วงประจวบคีรีขันธ์-ชุมพร

ปัจจัยสิ่งแวดล้อม	การประเมินผลกระทบด้านสิ่งแวดล้อม	มาตรการป้องกันและแก้ไขผลกระทบสิ่งแวดล้อม	มาตรการติดตามตรวจสอบผลกระทบสิ่งแวดล้อม
		<p>ที่ก่อให้เกิดเสียงดังน้อยที่สุด เช่น ติดตั้งอุปกรณ์ลดระดับเสียงเข้ากับอุปกรณ์ก่อสร้างเพื่อลดเสียง</p> <ul style="list-style-type: none"> - สำหรับเครื่องจักรที่ก่อให้เกิดเสียงดังอย่างต่อเนื่อง เช่น เครื่องกำเนิดไฟฟ้า ต้องมีวัสดุครอบเครื่องจักร หรือตั้งในตำแหน่งที่ไกลจากผู้ได้รับเสียงให้มากที่สุด หรือติดตั้งกำแพงกันเสียงชั่วคราว - ในกรณีที่มีการร้องเรียนเรื่องเสียงดัง ให้ดำเนินการตรวจสอบข้อเท็จจริงและให้ติดตั้งกำแพงกันเสียงชั่วคราวที่มีความสูงไม่น้อยกว่า 2 เมตร กันบริเวณพื้นที่ก่อสร้างกับพื้นที่ที่ได้รับผลกระทบ โดยเลือกใช้วัสดุที่ใช้เป็นกำแพงกันเสียงที่เหมาะสม โดยพิจารณาจากประสิทธิภาพในการลดระดับเสียงของกำแพงกันเสียงดังกล่าว <p>ตารางที่ 2</p> <ul style="list-style-type: none"> • ในกรณีก่อสร้างใกล้กับสถานศึกษา ให้ประสานกับสถานศึกษาเรื่องกำหนดเวลาการก่อสร้างที่ก่อให้เกิดเสียงดัง เพื่อไม่ให้ตรงกับกิจกรรมการเรียนการสอน • ในกรณีก่อสร้างใกล้กับศาสนสถาน ให้แจ้งกิจกรรมการก่อสร้างที่ก่อให้เกิดเสียงดังในระดับที่เกินกว่าจะยอมรับได้ในช่วงเวลาที่มีการประกอบกิจการศาสนา ทุกวันพระ (8 ค่ำ และ 15 ค่ำ) และในวันสำคัญทางศาสนา • ประชาสัมพันธ์ข่าวสารการดำเนินงานโครงการ แผนและกิจกรรมการก่อสร้างเส้นทางขนส่งวัสดุก่อสร้าง ตลอดจนช่องทางการร้องเรียน ให้ผู้ที่อาศัยอยู่ในบริเวณใกล้เคียง ผู้ใช้เส้นทาง และผู้ใช้บริการรถไฟ ได้รับทราบผ่านสื่อที่ประชาชนเข้าถึงได้ง่ายเป็นระยะๆ 	<p>- จังหวัดชุมพร : จำนวน 10 สถานี ได้แก่ 1) สำนักสงฆ์ เทพนมิตบ้านหนองผาก 2) วัดเอราวัณนันทิยาราม 3) โรงเรียนบ้านสะพลี 4) วัดดอนแดง 5) โรงเรียนบ้านหนองเนียน 6) โรงเรียนชุมชนบ้านนาชะอัง 7) วัดสามแก้วและแหล่งโบราณคดีเขาสามแก้ว 8) ชุมชนเลียบทางรถไฟบริเวณ กม. 467+426.291 (หมู่ 6 ตำบลนาทุ่ง เทศบาลเมือง) 9) โรงเรียนพุทธาภรณ์วิทยากัญ 10) วัดชุมพรวังสวรรค์</p> <p>ดัชนีที่ตรวจวัด :</p> <ul style="list-style-type: none"> - ระดับเสียงเฉลี่ย 1 ชั่วโมง (L_{Aeq} 1 hour) - ระดับเสียงเฉลี่ย 24 ชั่วโมง (L_{Aeq} 24 hours) - ระดับเสียงสูงสุด (L_{Amax}) - ระดับเสียงกลางวันและกลางคืน (L_{Adn}) - ระดับเสียงพื้นฐาน (L_{A90}) <p>ความถี่ : 1 ครั้ง</p> <p>ระยะเวลาดำเนินการ : ภายในระยะเวลา 30 วัน ก่อนเริ่มก่อสร้างโครงการ</p> <p>ผู้รับผิดชอบ : การรถไฟแห่งประเทศไทยและผู้รับจ้าง</p>



ลงนาม.....
(นายวุฒิชาติ กัลยาณมิตร)
ผู้อำนวยการรถไฟแห่งประเทศไทย
วันที่ 04/07/2559

ลงนาม.....
(นางศุภรัตน์ โชติสกุลรัตน์)
ผู้อำนวยการสิ่งแวดล้อม
บริษัท ยูไนเต็ด แอนาไลส์ แอนด์ เอ็นจิเนียริ่ง คอนซัลแตนท์ จำกัด
วันที่ 04/07/2559

หน้า 17 จาก 92 หน้า

ตารางที่ 1 สรุปผลกระทบสิ่งแวดล้อม มาตรการป้องกันและแก้ไขผลกระทบสิ่งแวดล้อม และมาตรการติดตามตรวจสอบคุณภาพสิ่งแวดล้อม
โครงการระบบรถไฟฟ้าทางคู่ เพื่อการขนส่งและการจัดการโลจิสติกส์ ระยะเร่งด่วน ช่วงประจวบคีรีขันธ์-ชุมพร

ปัจจัยสิ่งแวดล้อม	การประเมินผลกระทบด้านสิ่งแวดล้อม	มาตรการป้องกันและแก้ไขผลกระทบสิ่งแวดล้อม	มาตรการติดตามตรวจสอบผลกระทบสิ่งแวดล้อม
		<ul style="list-style-type: none"> • ให้มีเจ้าหน้าที่รับผิดชอบในการรับเรื่องร้องเรียนเกี่ยวกับปัญหาที่เกิดจากการก่อสร้างโครงการ ณ สำนักงานก่อสร้างโครงการ หรือสถานีรถไฟที่อยู่ใกล้เคียง เพื่อรับทราบปัญหาและผลกระทบต่างๆ และเร่งดำเนินการแก้ไขโดยเร็ว 	<p>ระยะก่อสร้าง</p> <p>ติดตามตรวจสอบระดับเสียง และวิเคราะห์เสียงรบกวน</p> <p>พื้นที่ดำเนินการ :</p> <p>พื้นที่อันเนื่องมาจากพื้นที่ก่อสร้างถนนยกระดับและถนนกั้นขบวนยกระดับของโครงการ จำนวน 8 สถานี ดังนี้ (รูปที่ 6)</p> <ul style="list-style-type: none"> - จังหวัดประจวบคีรีขันธ์ : จำนวน 4 สถานี ได้แก่ 1) ชุมชนเลียบทางรถไฟบริเวณ กม. 303+538.55 (ชุมชนบ้านนาอรหรือชุมชนดอนทราย) 2) โรงเรียนบ้านดอนทราย 3) โรงเรียนท่าหินไฉ่ (เทศบาลสะพาน) 4) โรงเรียนบ้านทุ่งสีเสียด - จังหวัดชุมพร : จำนวน 4 สถานี ได้แก่ 1) วัดเอราวัณนันทิยาราม 2) โรงเรียนบ้านสะพลี 3) โรงเรียนบ้านหนองเนียน 4) ชุมชนเลียบทางรถไฟบริเวณ กม. 467+426.291 (หมู่ 6 ตำบลนาทุ่ง เทศบาลเมืองชุมพร) <p>ดัชนีที่ตรวจวัด :</p> <p>เสียงทั่วไป</p> <ul style="list-style-type: none"> - ระดับเสียงเฉลี่ย 1 ชั่วโมง (L_{Aeq} 1 hour) - ระดับเสียงเฉลี่ย 24 ชั่วโมง (L_{Aeq} 24 hours)



ลงนาม.....
(นายวุฒิชาติ กัลยาณมิตร)
ผู้อำนวยการรถไฟแห่งประเทศไทย
วันที่ 04/07/2559

ลงนาม.....
(นางศุภรัตน์ โชติสกุลรัตน์)
ผู้อำนวยการสิ่งแวดล้อม
บริษัท ยูไนเต็ด แอนาไลส์ แอนด์ เอ็นจิเนียริ่ง คอนซัลแตนท์ จำกัด
วันที่ 04/07/2559

หน้า 18 จาก 92 หน้า

ตารางที่ 1 สรุปผลกระทบสิ่งแวดล้อม มาตรการป้องกันและแก้ไขผลกระทบสิ่งแวดล้อม และมาตรการติดตามตรวจสอบคุณภาพสิ่งแวดล้อม
โครงการระบบรถไฟฟ้ารางคู่ เพื่อการขนส่งและการจัดการโลจิสติกส์ ระยะเร่งด่วน ช่วงประจวบคีรีขันธ์-ชุมพร

ปัจจัยสิ่งแวดล้อม	การประเมินผลกระทบด้านสิ่งแวดล้อม	มาตรการป้องกันและแก้ไขผลกระทบสิ่งแวดล้อม	มาตรการติดตามตรวจสอบผลกระทบสิ่งแวดล้อม
			<ul style="list-style-type: none"> - ระดับเสียงสูงสุด (L_{Amax}) - ระดับเสียงกลางวันและกลางคืน (L_{Aeq}) - ระดับเสียงพื้นฐาน (L_{A90}) <p><u>เสียงรบกวน</u></p> <ul style="list-style-type: none"> - ระดับเสียงพื้นฐาน (L_{A90}) - ระดับเสียงขณะไม่มีการรบกวน (L_{Aeq}) - ระดับเสียงขณะมีการรบกวน (L_{Amax}) <ul style="list-style-type: none"> • ความถี่ : ปีละ 3 ครั้ง โดยให้ตรวจวัดขณะที่มีการตกแต่ง เสาเข็มใกล้สถานีตรวจวัด อย่างน้อย 1 ครั้ง • ระยะเวลาดำเนินการ : ตลอดระยะเวลาก่อสร้าง • ผู้รับผิดชอบ : การรถไฟแห่งประเทศไทยและผู้รับจ้าง
	<p>ระยะดำเนินการ</p> <p>เมื่อมีการพัฒนาโครงการจะทำให้มีจำนวนขบวนรถไฟฟ้าผ่านพื้นที่เพิ่มขึ้น จากการประเมินระดับเสียงจากการรถไฟ โดยวิธีของ Federal Transit Administration พบว่า ปี พ.ศ. 2580 ผู้รับเสียงอยู่ในระยะ 20-300 เมตร จากทางรถไฟ จะได้รับเสียงจากโครงการ (ระดับเสียงเฉลี่ย 24 ชั่วโมง) อยู่ในช่วง 43.7-65.3 เดซิเบล และเมื่อรวมระดับเสียงที่เกิดขึ้นจากโครงการกับระดับเสียงในปัจจุบัน พบว่ามีค่าระดับเสียงเฉลี่ย 24 ชั่วโมงเพิ่มขึ้นเล็กน้อย โดยมีค่าอยู่ในช่วง 49.4-65.8 เดซิเบล ซึ่งไม่เกินค่ามาตรฐาน</p>	<p>ระยะดำเนินการ</p> <ul style="list-style-type: none"> • ให้ติดตั้งกำแพงกันเสียงบริเวณพื้นที่อ่อนไหวที่จะได้รับค่าระดับเสียงรบกวนจากการเดินรถไฟของโครงการเกิน 10 เดซิเบลเอ ในปีทีโครงการเปิดให้บริการ (พ.ศ. 2558) มีจำนวน 16 แห่ง ได้แก่ <ul style="list-style-type: none"> - โรงพยาบาลประจวบคีรีขันธ์ ติดตั้งกำแพงกันเสียงยาวประมาณ 517 เมตร - วัดทับสะแก ติดตั้งกำแพงกันเสียงยาวประมาณ 158 เมตร - มัสยิดไทย-ปากีสถานทับสะแก ติดตั้งกำแพงกันเสียงยาวประมาณ 52 เมตร - วัดทุ่งประตู่ ติดตั้งกำแพงกันเสียงยาวประมาณ 136 เมตร - วัดดอนทราย ติดตั้งกำแพงกันเสียงยาวประมาณ 360 เมตร - วัดหนองมงคล ติดตั้งกำแพงกันเสียงยาวประมาณ 452 เมตร - ศูนย์พัฒนาเด็กเล็ก เทศบาลตำบลบางสะพานน้อย ติดตั้งกำแพงกันเสียงยาวประมาณ 48 เมตร 	<p>ระยะดำเนินการ</p> <p>ติดตามตรวจสอบระดับเสียง และวิเคราะห์เสียงรบกวน</p> <ul style="list-style-type: none"> • พื้นที่ดำเนินการ : พื้นที่อ่อนไหวที่อยู่ใกล้เส้นทางรถไฟที่มีระดับเสียงรบกวนจากการเดินรถไฟของโครงการเกิน 10 เดซิเบล จำนวน 25 สถานี ดังนี้ (รูปที่ 7) <ul style="list-style-type: none"> - จังหวัดประจวบคีรีขันธ์ : จำนวน 15 สถานี ได้แก่ <ol style="list-style-type: none"> 1) โรงพยาบาลประจวบคีรีขันธ์ 2) วัดห้วยยาง 3) วัดทับสะแก 4) มัสยิดไทย-ปากีสถานทับสะแก 5) วัดทุ่งประตู่ 6) วัดดอนทราย 7) โรงเรียนวัดคำศรีวงศ์ 8) วัดหนองมงคล 9) วัดนาหมาก 10) โรงเรียน

ลงนาม.....
(นายวุฒิชาติ กัลยาณมิตร)
ผู้อำนวยการรถไฟแห่งประเทศไทย
วันที่ 04/07/2558

ลงนาม.....
(นางศุภรัตน์ โชติสกุลรัตน์) (นางสาววันรัตน์ เกียรติมาศ)
ผู้อำนวยการสิ่งแวดล้อม
บริษัท ยูไนเต็ค แอนาไลซิส แอนด์ เอ็นจิเนียริ่ง คอนซัลแตนท์ จำกัด
วันที่ 04/07/2558

หน้า 19 จาก 92 หน้า

ตารางที่ 1 สรุปผลกระทบสิ่งแวดล้อม มาตรการป้องกันและแก้ไขผลกระทบสิ่งแวดล้อม และมาตรการติดตามตรวจสอบคุณภาพสิ่งแวดล้อม
โครงการระบบรถไฟฟ้ารางคู่ เพื่อการขนส่งและการจัดการโลจิสติกส์ ระยะเร่งด่วน ช่วงประจวบคีรีขันธ์-ชุมพร

ปัจจัยสิ่งแวดล้อม	การประเมินผลกระทบด้านสิ่งแวดล้อม	มาตรการป้องกันและแก้ไขผลกระทบสิ่งแวดล้อม	มาตรการติดตามตรวจสอบผลกระทบสิ่งแวดล้อม
	<p>สำหรับการประเมินเสียงรบกวนจะประเมินในปีเปิดดำเนินการ (พ.ศ.2558) พ.ศ. 2565, 2570, 2575 และ 2580 เพื่อกำหนดมาตรการป้องกันและแก้ไขผลกระทบด้วยการติดตั้งกำแพงกันเสียง มีรายละเอียดดังนี้</p> <ul style="list-style-type: none"> • ปีเปิดดำเนินการ (พ.ศ. 2558) พบว่า <ul style="list-style-type: none"> - พื้นที่อ่อนไหวที่มีกิจกรรมในเวลากลางวันที่อยู่ในระยะ 100 เมตร จากทางรถไฟส่วนใหญ่มีค่าระดับการรบกวนไม่เกิน 10 เดซิเบล ยกเว้นศูนย์พัฒนาเด็กเล็กเทศบาลตำบลบางสะพานน้อย พื้นที่อ่อนไหวที่มีกิจกรรมในเวลากลางวันที่อยู่ในระยะประมาณ 100 เมตร จากทางรถไฟ ส่วนใหญ่มีค่าระดับการรบกวนไม่เกิน 10 เดซิเบล ยกเว้น โรงพยาบาลประจวบคีรีขันธ์ วัดทับสะแก มัสยิดไทย-ปากีสถานทับสะแก วัดทุ่งประตู่ วัดดอนทราย วัดหนองมงคล สำนักสงฆ์เทพเจริญธรรม วัดห้วยสักเพนียดคีรีขันธ์ สำนักสงฆ์ทุ่งทรายทอง สำนักสงฆ์เพนียดคีรีขันธ์ สำนักสงฆ์ทุ่งทรายทอง วัดเอราวัณ-นันทิยาราม วัดดอนแดง วัดสามแก้วและแหล่งโบราณคดีเขาสามแก้ว วัดชุมชนเลียบทางรถไฟบริเวณ กม. 467+426.291 (หมู่ 6 ตำบลนาทุ่ง เทศบาลเมืองชุมพร) 9) โรงเรียนพุทธชยาคม-ศรีภักย์ 10) วัดชุมพรวังสวรรค์ 	<ul style="list-style-type: none"> - สำนักสงฆ์เทพเจริญธรรม ติดตั้งกำแพงกันเสียงยาวประมาณ 354 เมตร - วัดห้วยสักเพนียดคีรีขันธ์ ติดตั้งกำแพงกันเสียงยาวประมาณ 282 เมตร - สำนักสงฆ์ทุ่งทรายทอง ติดตั้งกำแพงกันเสียงยาวประมาณ 92 เมตร - สำนักสงฆ์เพนียดคีรีขันธ์ ติดตั้งกำแพงกันเสียงยาวประมาณ 264 เมตร - วัดเอราวัณ-นันทิยาราม ติดตั้งกำแพงกันเสียงยาวประมาณ 117 เมตร - วัดดอนแดง ติดตั้งกำแพงกันเสียงยาว ประมาณ 290 เมตร - วัดสามแก้วและแหล่งโบราณคดีเขาสามแก้ว ติดตั้งกำแพงกันเสียงยาวประมาณ 108 เมตร - ชุมชนบริเวณสถานีรถไฟชุมพร (กม. 467+426.29) ติดตั้งกำแพงกันเสียงยาวประมาณ 600 เมตร - วัดชุมพรวังสวรรค์ ติดตั้งกำแพงกันเสียงยาวประมาณ 277 เมตร <p>โดยติดตั้งกำแพงกันเสียงแบบหักเหเสียง (Dispersive Panel) ที่มีค่า NRC (Noise Reduction Coefficient) มากกว่า 0.5 เช่น กำแพงกันเสียงที่มีโครงสร้างกำแพงเป็น Fiber Reinforced Concrete (FRC) ส่วนวัสดุที่ใช้ในการหักเหเสียงจะต้องสามารถลดทอนเสียงได้ดังรายละเอียดในตารางที่ 3 โดยติดตั้งกำแพงกันเสียงที่มีความสูงไม่น้อยกว่า 2 เมตร ที่แนวเขตทางในบริเวณที่ผ่านพื้นที่อ่อนไหวดังกล่าวให้แล้วเสร็จตั้งแต่ในระยะก่อสร้าง</p> <ul style="list-style-type: none"> • ให้ติดตั้งกำแพงกันเสียงเพิ่มเติมสำหรับพื้นที่อ่อนไหวที่คาดว่าจะมีค่าระดับเสียงรบกวนเกิน 10 เดซิเบลเอ ภายหลังจากที่โครงการเปิดให้บริการแล้ว ระดับเสียงขณะไม่มีการรบกวน (L_{Aeq}) จะระดับเสียงขณะมีการรบกวน (L_{Amax}) 	<p>ทำกันทำใช้ (กศน.บางสะพาน) 11) วัดดินกอง 12) ศูนย์พัฒนาเด็กเล็กเทศบาลตำบลบางสะพานน้อย 13) สำนักสงฆ์เทพเจริญธรรม 14) วัดห้วยสักเพนียดคีรีขันธ์ 15) สำนักสงฆ์ทุ่งทรายทอง</p> <ul style="list-style-type: none"> - จังหวัดชุมพร.จำนวน 10 สถานี ได้แก่ 1) สำนักสงฆ์เพนียดคีรีขันธ์ 2) วัดเอราวัณ-นันทิยาราม 3) วัดดอนแดง 4) โรงเรียนบ้านหนองพลี 5) โรงเรียนบ้านหนองเนิน 6) โรงเรียนชุมชนบ้านนาชะอัง 7) วัดสามแก้วและแหล่งโบราณคดีเขาสามแก้ว 8) ชุมชนเลียบทางรถไฟบริเวณ กม. 467+426.291 (หมู่ 6 ตำบลนาทุ่ง เทศบาลเมืองชุมพร) 9) โรงเรียนพุทธชยาคม-ศรีภักย์ 10) วัดชุมพรวังสวรรค์ <ul style="list-style-type: none"> • ดัชนีที่ตรวจวัด : <u>เสียงทั่วไป</u> <ul style="list-style-type: none"> - ระดับเสียงเฉลี่ย 1 ชั่วโมง ($L_{Aeq 1 \text{ hour}}$) - ระดับเสียงเฉลี่ย 24 ชั่วโมง ($L_{Aeq 24 \text{ hours}}$) - ระดับเสียงสูงสุด (L_{Amax}) - ระดับเสียงกลางวันและกลางคืน (L_{Aeq}) - ระดับเสียงพื้นฐาน (L_{A90}) <u>เสียงรบกวน</u> <ul style="list-style-type: none"> - ระดับเสียงพื้นฐาน (L_{A90}) - ระดับเสียงขณะไม่มีการรบกวน (L_{Aeq}) - ระดับเสียงขณะมีการรบกวน (L_{Amax})

ลงนาม.....
(นายวุฒิชาติ กัลยาณมิตร)
ผู้อำนวยการรถไฟแห่งประเทศไทย
วันที่ 04/07/2558

ลงนาม.....
(นางศุภรัตน์ โชติสกุลรัตน์) (นางสาววันรัตน์ เกียรติมาศ)
ผู้อำนวยการสิ่งแวดล้อม
บริษัท ยูไนเต็ค แอนาไลซิส แอนด์ เอ็นจิเนียริ่ง คอนซัลแตนท์ จำกัด
วันที่ 04/07/2558

หน้า 20 จาก 92 หน้า

ตารางที่ 1 สรุปผลกระทบสิ่งแวดล้อม มาตรการป้องกันและแก้ไขผลกระทบสิ่งแวดล้อม และมาตรการติดตามตรวจสอบคุณภาพสิ่งแวดล้อม
โครงการระบบรถไฟฟ้าผู้ เพื่อการขนส่งและการจัดการโลจิสติกส์ ระยะเร่งด่วน ช่วงประจวบคีรีขันธ์-ชุมพร

ปัจจัยสิ่งแวดล้อม	การประเมินผลกระทบด้านสิ่งแวดล้อม	มาตรการป้องกันและแก้ไขผลกระทบสิ่งแวดล้อม	มาตรการติดตามตรวจสอบผลกระทบสิ่งแวดล้อม
	<ul style="list-style-type: none"> ปี พ.ศ. 2565 พบว่า <ul style="list-style-type: none"> พื้นที่อ่อนไหวที่มีกิจกรรมในเวลากลางวันที่อยู่ในระยะ 100 เมตร จากทางรถไฟที่ได้รับระดับการรบกวนเกิน 10 เดซิเบล เพิ่มขึ้นจากปี พ.ศ. 2558 ได้แก่ โรงเรียนวัดคำศิริวงศ์ โรงเรียนบ้านสหสิทธิ์ โรงเรียนบ้านหนองเนียน และโรงเรียนพุทธยาคมศรียาภัย พื้นที่อ่อนไหวที่มีกิจกรรมในเวลากลางคืนที่อยู่ในระยะประมาณ 100 เมตร จากทางรถไฟที่ได้รับระดับการรบกวนเกิน 10 เดซิเบล เพิ่มขึ้นจากปี พ.ศ. 2558 ได้แก่ วัดห้วยยาง และวัดนาผักขวง ปี พ.ศ. 2570 พบว่า <ul style="list-style-type: none"> พื้นที่อ่อนไหวที่มีกิจกรรมในเวลากลางคืนที่อยู่ในระยะประมาณ 100 เมตร จากทางรถไฟที่ได้รับระดับการรบกวนเกิน 10 เดซิเบล เพิ่มขึ้นจากปี พ.ศ. 2565 ได้แก่ วัดหินกอง ปี พ.ศ. 2575 พบว่า ไม่มีพื้นที่อ่อนไหวที่มีกิจกรรมในเวลากลางวันและเวลากลางคืนได้รับระดับการรบกวนเกิน 10 เดซิเบล เพิ่มขึ้นจากปี พ.ศ. 2570 ปี พ.ศ. 2580 พบว่า <ul style="list-style-type: none"> พื้นที่อ่อนไหวที่มีกิจกรรมในเวลากลางวันที่อยู่ในระยะ 100 เมตร จากทางรถไฟที่ได้รับระดับการรบกวนเกิน 10 เดซิเบล เพิ่มขึ้นจากปี พ.ศ. 	<ul style="list-style-type: none"> ในปี พ.ศ. 2564 มีพื้นที่อ่อนไหวเพิ่มเติมจำนวน 6 แห่ง ที่คาดว่าจะได้รับค่าระดับเสียงรบกวนเกิน 10 เดซิเบลเอ ได้แก่ <ul style="list-style-type: none"> วัดห้วยยาง ติดตั้งแผงกันเสียงยาวประมาณ 187 เมตร โรงเรียนวัดคำศิริวงศ์ ติดตั้งแผงกันเสียงยาวประมาณ 108 เมตร วัดนาผักขวง ติดตั้งแผงกันเสียงยาวประมาณ 165 เมตร โรงเรียนบ้านสหสิทธิ์ ติดตั้งแผงกันเสียงยาวประมาณ 40 เมตร โรงเรียนบ้านหนองเนียน ติดตั้งแผงกันเสียงยาวประมาณ 20 เมตร โรงเรียนพุทธยาคมศรียาภัย ติดตั้งแผงกันเสียงยาวประมาณ 63 เมตร ในปี พ.ศ. 2570 มีพื้นที่อ่อนไหวเพิ่มเติมจำนวน 1 แห่ง ที่คาดว่าจะได้รับค่าระดับเสียงรบกวนเกิน 10 เดซิเบลเอ ได้แก่ <ul style="list-style-type: none"> วัดหินกอง ติดตั้งแผงกันเสียงยาวประมาณ 334 เมตร ในปี พ.ศ. 2580 มีพื้นที่อ่อนไหวเพิ่มเติมจำนวน 2 แห่ง ที่คาดว่าจะได้รับค่าระดับเสียงรบกวนเกิน 10 เดซิเบลเอ ได้แก่ <ul style="list-style-type: none"> โรงเรียนท่ากีนท่าไช้ (กศน.บางสะพาน) ติดตั้งแผงกันเสียงยาวประมาณ 128 เมตร โรงเรียนท่ากีนท่าไช้ (กศน.บางสะพาน) ติดตั้งแผงกันเสียงยาวประมาณ 128 เมตร โรงเรียนชุมชนบ้านนาชะอัง ติดตั้งแผงกันเสียงยาวประมาณ 36 เมตร <p>ดำเนินการติดตั้งกำแพงกันเสียงแสดงดังรูปที่ 8 ถึง รูปที่ 30</p>	<ul style="list-style-type: none"> ความถี่ : ปีละ 1 ครั้ง โดยในช่วง 3 ปีแรกของการเปิดดำเนินการให้ดำเนินการอย่างต่อเนื่อง หลังจากนั้นหากผลการตรวจวัดมีค่าไม่เกินค่ามาตรฐานและไม่มีแนวโน้มเพิ่มขึ้นจากการตรวจวัดครั้งก่อน ให้ปรับลดความถี่เป็นทุก ๆ 5 ปี ระยะเวลาดำเนินการ : ตลอดระยะเวลาดำเนินโครงการ ผู้รับผิดชอบ : การรถไฟแห่งประเทศไทย

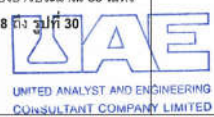

ลงนาม.....
(นายวุฒิชาติ กัลยาณมิตร)
ผู้ว่าการรถไฟแห่งประเทศไทย
วันที่ 04/07/2559

ลงนาม.....
(นางศุภรัตน์ โชติสกุลรัตน์)
ผู้อำนวยการสิ่งแวดล้อม
บริษัท ยูนิเทด แอนาไลส์ แอนด์ เอ็นจิเนียริง คอนซัลแตนท์ จำกัด
วันที่ 04/07/2559

หน้า 21 จาก 92 หน้า

ตารางที่ 1 สรุปผลกระทบสิ่งแวดล้อม มาตรการป้องกันและแก้ไขผลกระทบสิ่งแวดล้อม และมาตรการติดตามตรวจสอบคุณภาพสิ่งแวดล้อม
โครงการระบบรถไฟฟ้าผู้ เพื่อการขนส่งและการจัดการโลจิสติกส์ ระยะเร่งด่วน ช่วงประจวบคีรีขันธ์-ชุมพร

ปัจจัยสิ่งแวดล้อม	การประเมินผลกระทบด้านสิ่งแวดล้อม	มาตรการป้องกันและแก้ไขผลกระทบสิ่งแวดล้อม	มาตรการติดตามตรวจสอบผลกระทบสิ่งแวดล้อม
	<p>2575 ได้แก่ โรงเรียนท่ากีนท่าไช้ (กศน.บางสะพาน) และโรงเรียนชุมชนบ้านนาชะอัง ดังนั้น คาดการณ์ว่าผลกระทบที่เกิดขึ้นจะอยู่ในระดับปานกลาง</p>	<ul style="list-style-type: none"> ในกรณีที่มีการร้องเรียนเรื่องผลกระทบด้านเสียง ให้ดำเนินการตรวจวัดเสียงในช่วงเวลาที่ได้รับผลกระทบ ณ จุดที่ได้รับผลกระทบ หากพบว่ามิใช่ระดับเสียงรบกวนจากโครงการมากกว่า 10 เดซิเบลเอ ให้ทางโครงการประสานงานกับผู้ร้องเรียนเพื่อดำเนินการแก้ไขผลกระทบที่ผู้ร้องเรียน เช่น การปรับปรุงอาคารเพื่อลดผลกระทบจากเสียงรบกวนที่เกิดขึ้น เป็นต้น หรือให้ทางโครงการพิจารณาติดตั้งกำแพงกันเสียงริมแนวเขตทางบริเวณที่มีพื้นที่อ่อนไหวที่มีการร้องเรียนดังกล่าว โดยใช้กำแพงกันเสียงแบบหักเหเสียง (Dispersive Panel) ที่มีค่า NRC (Noise Reduction Coefficient) มากกว่า 0.5 ขึ้นไป ความสูงไม่น้อยกว่า 2 เมตร ตรวจสอบและบำรุงรักษากำแพงกันเสียงให้มีสภาพอยู่เสมอมือ ตรวจสอบและซ่อมบำรุงรักษารางรถไฟ และผิวถนนบริเวณสถานีทุกแห่งให้อยู่ในสภาพดีตลอดเวลา 	
9. ความสั่นสะเทือน	<p>ระยะก่อสร้าง</p> <p>ความสั่นสะเทือนจากตอกเสาเข็มในการก่อสร้าง (กรณีเสาเข็มที่ตอก) อาจทำให้อาคารที่อยู่ในรัศมี 15 เมตรจากพื้นที่ก่อสร้างโครงการ ได้รับความเสียหายต่อโครงสร้างอาคาร โดยพื้นที่อ่อนไหวที่จะได้รับผลกระทบดังกล่าว ได้แก่ โรงเรียนท่ากีนท่าไช้ (กศน.บางสะพาน) และโรงเรียนบ้านทุ่งลิ้นจี่ แต่การตอกเสาเข็มจะดำเนินการในระยะเวลสั้นๆ จึงคาดการณ์ว่าผลกระทบดังกล่าวจะอยู่ในระดับต่ำ</p>	<p>ระยะก่อสร้าง</p> <ul style="list-style-type: none"> กิจกรรมการก่อสร้างที่ก่อให้เกิดความสั่นสะเทือน เช่น การเจาะ การขุดดิน การตอกเสาเข็ม เป็นต้น ต้องดำเนินการในช่วงเวลากลางวันเท่านั้น ลดความสั่นสะเทือนจากแหล่งกำเนิด โดยใช้เครื่องจักร อุปกรณ์ และวิธีการก่อสร้างที่ก่อให้เกิดความสั่นสะเทือนน้อย หรือติดตั้งอุปกรณ์เพื่อลดความสั่นสะเทือนตามคำแนะนำในการใช้อุปกรณ์แต่ละชนิดตามที่ผู้ผลิตระบุไว้ อย่างเคร่งครัด กิจกรรมการก่อสร้างที่ก่อให้เกิดความสั่นสะเทือนมาก เช่น การตอกเสาเข็ม การเปิดผิวหน้าดินด้วยเครื่องจักรขนาดใหญ่ การขุดถนนด้วยเครื่องจักรขนาดใหญ่ เป็นต้น ต้องดำเนินการห่างจากอาคารทั่วไปไม่น้อยกว่า 15 เมตร และห่างจากโบราณสถานหรือสิ่งปลูกสร้างที่เก่าแก่ ไม่น้อยกว่า 50 เมตร 	<p>ระยะก่อนก่อสร้าง</p> <p>ตรวจวัดความสั่นสะเทือนเพื่อใช้เป็นฐานข้อมูล</p> <ul style="list-style-type: none"> พื้นที่ดำเนินการ : พื้นที่อ่อนไหวที่อยู่ใกล้พื้นที่ก่อสร้างถนนยกระดับและถนนลัดรอบยกระดับของโครงการ และพื้นที่อ่อนไหวซึ่งเป็นโบราณสถานที่อยู่ใกล้เคียงแนวเขตทางของโครงการที่ประชาชนมีความห่วงกังวลว่าอาจได้รับผลกระทบจากโครงการ จำนวน 3 สถานี ดังนี้ (รูปที่ 31) <ul style="list-style-type: none"> จังหวัดประจวบคีรีขันธ์ : จำนวน 2 สถานี ได้แก่ 1) โรงเรียนท่ากีนท่าไช้ (กศน.บางสะพาน) 2) โรงเรียนบ้านทุ่งลิ้นจี่



ลงนาม.....
(นายวุฒิชาติ กัลยาณมิตร)
ผู้ว่าการรถไฟแห่งประเทศไทย
วันที่ 04/07/2559

ลงนาม.....
(นางศุภรัตน์ โชติสกุลรัตน์)
ผู้อำนวยการสิ่งแวดล้อม
บริษัท ยูนิเทด แอนาไลส์ แอนด์ เอ็นจิเนียริง คอนซัลแตนท์ จำกัด
วันที่ 04/07/2559

หน้า 22 จาก 92 หน้า

ตารางที่ 1 สรุปผลกระทบสิ่งแวดล้อม มาตรการป้องกันและแก้ไขผลกระทบสิ่งแวดล้อม และมาตรการติดตามตรวจสอบคุณภาพสิ่งแวดล้อม
โครงการระบบรถไฟฟ้าคู่ เพื่อการขนส่งและการจัดการโลจิสติกส์ ระยะเร่งด่วน ช่วงประจวบคีรีขันธ์-ชุมพร

ปัจจัยสิ่งแวดล้อม	การประเมินผลกระทบด้านสิ่งแวดล้อม	มาตรการป้องกันและแก้ไขผลกระทบสิ่งแวดล้อม	มาตรการติดตามตรวจสอบผลกระทบสิ่งแวดล้อม
		<p>ในกรณีที่มีความจำเป็นต้องทำการก่อสร้างในระหว่างที่น้อยกว่าระยะข้างต้น ให้ใช้อุปกรณ์หรือเทคนิคการก่อสร้างที่ก่อให้เกิดความสั่นสะเทือนน้อยกว่า เช่น การใช้เข็มเจาะแทนเข็มตอก เป็นต้น และให้มีวิศวกรคอยควบคุมอย่างใกล้ชิด</p> <ul style="list-style-type: none"> หากต้องใช้แผ่นเหล็กปิดพื้นถนนชั่วคราว ให้ใช้แผ่นเหล็กหนาเป็นพิเศษและต้องวางแผ่นเหล็กให้แนบสนิทกับผิวถนนและมีการรองกันเสียงและความสั่นสะเทือนจากยานพาหนะที่ใช้งาน กิจกรรมก่อสร้างที่ก่อให้เกิดความสั่นสะเทือนระดับปานกลาง เช่น การกองวัสดุ การขนย้ายวัสดุ การผสมคอนกรีต หรือกิจกรรมการก่อสร้างอื่นทั่วไป ควรดำเนินการห่างจากอาคารทั่วไปไม่น้อยกว่า 10 เมตร และห่างจากโบราณสถานหรือสิ่งปลูกสร้างที่เก่าแก่ไม่น้อยกว่า 15 เมตร แต่หากกิจกรรมดังกล่าวสร้างความสั่นสะเทือนที่ต่ำกว่าสามารถดำเนินการได้ในระยะห่างที่สั้นลงได้ ในกรณีก่อสร้างใกล้กับสถานศึกษา ให้ประสานกับสถานศึกษาในเรื่องกำหนดเวลาในการก่อสร้างที่ก่อให้เกิดความสั่นสะเทือน เพื่อไม่ให้ตรงกับกิจกรรมการเรียนการสอน ในกรณีก่อสร้างใกล้กับศาสนสถาน ให้งดกิจกรรมการก่อสร้างที่จะก่อให้เกิดความสั่นสะเทือนในระดับที่เกินกว่าจะยอมรับได้ในวันสำคัญทางศาสนา 	<p>- จังหวัดชุมพร: จำนวน 1 สถานี คือ วิทยา วัดดอนแดง</p> <ul style="list-style-type: none"> • ดัชนีที่ตรวจวัด : <ul style="list-style-type: none"> - ความเร็วอนุภาคสูงสุด (Peak Velocity) - ความถี่ (Frequency) • ความถี่ : 1 ครั้ง • ระยะเวลาดำเนินการ : ภายในระยะเวลา 30 วัน ก่อนเริ่มก่อสร้างโครงการ • ผู้รับผิดชอบ : การรถไฟแห่งประเทศไทยและผู้รับจ้าง



ลงนาม.....
(นายวุฒิชาติ กัลยาณมิตร)
ผู้อำนวยการรถไฟแห่งประเทศไทย
วันที่ ๐๔.๐๗.๒๕๕๙

ลงนาม.....
(นางศุภรัตน์ โชติสกุลรัตน์)
ผู้อำนวยการสิ่งแวดล้อม
บริษัท ยูไนเต็ด แอนาไลส์ต แอนด์ เอนจิเนียริ่ง คอนซัลแตนท์ จำกัด
วันที่ ๐๔.๐๗.๒๕๕๙

หน้า 23 จาก 92 หน้า

ตารางที่ 1 สรุปผลกระทบสิ่งแวดล้อม มาตรการป้องกันและแก้ไขผลกระทบสิ่งแวดล้อม และมาตรการติดตามตรวจสอบคุณภาพสิ่งแวดล้อม
โครงการระบบรถไฟฟ้าคู่ เพื่อการขนส่งและการจัดการโลจิสติกส์ ระยะเร่งด่วน ช่วงประจวบคีรีขันธ์-ชุมพร

ปัจจัยสิ่งแวดล้อม	การประเมินผลกระทบด้านสิ่งแวดล้อม	มาตรการป้องกันและแก้ไขผลกระทบสิ่งแวดล้อม	มาตรการติดตามตรวจสอบผลกระทบสิ่งแวดล้อม
		<ul style="list-style-type: none"> ประชาสัมพันธ์ข่าวสารการดำเนินงานโครงการ แผนและกิจกรรมการก่อสร้างเส้นทางขบวนล้งวัสดุก่อสร้างตลอดจนช่องทางจราจรเรียนให้ผู้ที่เกี่ยวข้องอยู่ในบริเวณใกล้เคียง ผู้ใช้เส้นทาง และผู้ใช้บริการรถไฟ ได้รับทราบผ่านสื่อที่ประชาชนเข้าถึงได้ง่ายเป็นระยะๆ จัดให้มีเจ้าหน้าที่รับผิดชอบในการรับเรื่องร้องเรียนเกี่ยวกับปัญหาที่เกิดจากการก่อสร้างโครงการ ณ สำนักงานก่อสร้างโครงการ หรือสถานีรถไฟที่อยู่ใกล้เคียง เพื่อรับทราบปัญหาและผลกระทบต่างๆ และเร่งดำเนินการแก้ไขโดยเร็ว 	<p>ระยะก่อสร้าง ติดตามตรวจสอบความสั่นสะเทือน</p> <ul style="list-style-type: none"> • พื้นที่ดำเนินการ : พื้นที่รอบๆ ที่อยู่ใกล้พื้นที่ก่อสร้างถนนยกระดับและถนนยกระดับของโครงการ และพื้นที่รอบๆ ไร่ ซึ่งเป็นโบราณสถานที่อยู่ใกล้เคียงแนวเขตทางของโครงการที่ประชาชนมีความห่วงกังวลว่าจะได้รับผลกระทบจากโครงการ จำนวน 3 สถานี ดังนี้ (รูปที่ 31) <ul style="list-style-type: none"> - จังหวัดประจวบคีรีขันธ์ : จำนวน 2 สถานี ได้แก่ 1) โรงเรียนท่าหินท้อ (ถนนบางสะพาน) 2) โรงเรียนบ้านทุ่งลิ้นเจ็ด - จังหวัดชุมพร : จำนวน 1 สถานี คือ วิทยา วัดดอนแดง • ดัชนีที่ตรวจวัด : <ul style="list-style-type: none"> - ความเร็วอนุภาคสูงสุด (Peak Velocity) - ความถี่ (Frequency) • ความถี่ : 1 ครั้ง • ระยะเวลาดำเนินการ : ช่วงที่มีการตอกเสาเข็มหรือก่อสร้างฐานรากในบริเวณใกล้เคียงสถานีตรวจวัดใน ระยะ 100 เมตร • ผู้รับผิดชอบ : การรถไฟแห่งประเทศไทยและผู้รับจ้าง



ลงนาม.....
(นายวุฒิชาติ กัลยาณมิตร)
ผู้อำนวยการรถไฟแห่งประเทศไทย
วันที่ ๐๔.๐๗.๒๕๕๙

ลงนาม.....
(นางศุภรัตน์ โชติสกุลรัตน์)
ผู้อำนวยการสิ่งแวดล้อม
บริษัท ยูไนเต็ด แอนาไลส์ต แอนด์ เอนจิเนียริ่ง คอนซัลแตนท์ จำกัด
วันที่ ๐๔.๐๗.๒๕๕๙

หน้า 24 จาก 92 หน้า

ตารางที่ 1 สรุปผลกระทบสิ่งแวดล้อม มาตรการป้องกันและแก้ไขผลกระทบสิ่งแวดล้อม และมาตรการติดตามตรวจสอบคุณภาพสิ่งแวดล้อม โครงการระบบกักไฟฟ้าทุ่งเพื่อการขนส่งและการจัดการโลจิสติกส์ ระยะเวลาดำเนินการ ช่วงประมาณปี ๒๕๖๓-๒๕๖๗

ปัจจัยสิ่งแวดล้อม	การประเมินผลกระทบด้านสิ่งแวดล้อม	มาตรการป้องกันและแก้ไขผลกระทบสิ่งแวดล้อม	มาตรการติดตามตรวจสอบผลกระทบสิ่งแวดล้อม
	<p>ระยะดำเนินการ</p> <p>เมื่อมีการพัฒนาโครงการจะทำให้มีจำนวนบวมนรถไฟฟ้าในพื้นที่เพิ่มขึ้น ซึ่งจากการประเมินความสั่นสะเทือนตามข้อเสนอนี้ของ FTA พบว่า ในปี พ.ศ. 2580 จะมีบวมนรถไฟฟ้า 124 เที่ยว/วัน ระดับความสั่นสะเทือนที่เกิดขึ้นจากการเดินรถไฟจะไม่ส่งผลกระทบต่ออาคารหรือสิ่งปลูกสร้าง แต่ความสั่นสะเทือนที่เกิดขึ้นอาจทำให้ประชาชนที่อยู่ในระยะ 50 เมตรจากทางรถไฟรู้สึกได้ถึงความสั่นสะเทือนที่เกิดขึ้น ส่วนบริเวณโรงเรียนท่ากั้นท่าไข่ (กศน. บางสะพาน) และโรงเรียนบ้านทุ่งสีเสียด อาจได้รับผลกระทบจากยานพาหนะที่ใช้ถนนยกระดับและถนนกัลปพฤกษ์ระดับข้ามทางรถไฟของโครงการ นอกจากนี้ประชาชนในพื้นที่จังหวัดชุมพรมีความห่วงกังวลว่าความสั่นสะเทือนจากการเดินรถไฟอาจส่งผลกระทบต่อวิหารวัดดอนแดง ดังนั้น จึงคาดการณ์ว่าผลกระทบโดยรวมจะอยู่ในระดับต่ำ</p>	<p>ระยะดำเนินการ</p> <ul style="list-style-type: none"> ตรวจสอบและบำรุงรักษาทางรถไฟ และบริเวณบริเวณสถานีทุกแห่งให้อยู่ในสภาพดีตลอดเวลา เพื่อไม่ให้เกิดความสั่นสะเทือนจากการเดินรถไฟและจากยานพาหนะต่างๆ กำหนดนิยามการบรรทุกของยานพาหนะที่จะเข้ามาใช้งานในบริเวณพื้นที่สถานี 	<p>ระยะดำเนินการ</p> <p>ติดตามตรวจสอบความสั่นสะเทือน</p> <p>พื้นที่ดำเนินการ :</p> <p>พื้นที่ก่อนให้รถไฟอยู่ใกล้ถนนยกระดับและถนนกัลปพฤกษ์ระดับของโครงการ และพื้นที่ก่อนให้รถไฟซึ่งเป็นโบราณสถานที่อยู่ใกล้แนวเขตทางของโครงการที่ประชาชนมีความห่วงกังวลว่าอาจได้รับผลกระทบจากการเดินรถของโครงการ จำนวน 3 สถานี ดังนี้ (รูปที่ 31)</p> <ul style="list-style-type: none"> - จังหวัดประจวบคีรีขันธ์ : จำนวน 2 สถานี ได้แก่ <ol style="list-style-type: none"> 1) โรงเรียนท่ากั้นท่าไข่ (กศน.บางสะพาน) 2) โรงเรียนบ้านทุ่งสีเสียด - จังหวัดชุมพร : จำนวน 1 สถานี คือ วิหาร วัดดอนแดง <p>ตัวชี้วัดตรวจสอบ :</p> <ul style="list-style-type: none"> - ความเร็วณากสูงสุด (Peak Velocity) - ความถี่ (Frequency) <p>ความถี่ : ปีละ 2 ครั้ง โดยในช่วง 3 ปีแรกของการเปิดดำเนินการให้ดำเนินการต่อเนื่อง หลังจากนั้นให้ดำเนินการตรวจวัดในปีที่ 8, 13 และ 18 และหากผลการตรวจวัดมีค่าไม่เกินค่ามาตรฐานและไม่มีแนวโน้มเพิ่มขึ้นจากผลการตรวจวัดครั้งก่อนให้บทวนลดความถี่ในการตรวจวัด</p>

ลงนาม.....
(นายวุฒิชาติ กัลยาณมิตร)
ผู้อำนวยการไฟฟ้าแห่งประเทศไทย
วันที่ ๐๔/๐๓/๒๕๕๙

CONSULTANT COMPANY LIMITED

ลงนาม.....

(นางศุภรัตน์ ไชตสุภรัตน์)

(นางสาววันรัตน์ เกียรติมาศ)

ผู้อำนวยการสิ่งแวดล้อม

บริษัท บูเนเต็ด แอนนาลิสต์ แอนด์ เอ็นจิเนียริง คอนซัลแตนท์ จำกัด

วันที่ 04/01/2559

หน้า 25 จาก 92 หน้า

ตารางที่ 1 สรุปผลกระทบสิ่งแวดล้อม มาตราการป้องกันและแก้ไขผลกระทบสิ่งแวดล้อม และมาตรการติดตามตรวจสอบคุณภาพสิ่งแวดล้อม
โครงการระบบชลประทานฝายกั้นน้ำเพื่อการขนส่งและการจัดการโลจิสติกส์ ระยะเร่งด่วน ช่วงประจวบคีรีขันธ์-ชุมพร

ปัจจัยสิ่งแวดล้อม	การประเมินผลกระทบด้านสิ่งแวดล้อม	มาตรการป้องกันและแก้ไขผลกระทบสิ่งแวดล้อม	มาตรการติดตามตรวจสอบผลกระทบสิ่งแวดล้อม
10. นิเวศวิทยาทางบก	<p>ระยะก่อสร้าง</p> <p>แม้ว่าการก่อสร้างจะดำเนินการอยู่ภายในเขตทางซึ่งเป็นที่ดินในกรรมสิทธิ์ของทางรถไฟแห่งประเทศไทย แต่การก่อสร้างบริเวณที่ผ่านใกล้เคียงอุทยานแห่งชาติห้วยขาแข้งและป่าสงวนแห่งชาติ อาจจะส่งผลกระทบต่อทรัพยากรป่าไม้ในด้านการลักลอบตัดไม้ของพนักงานก่อสร้าง และผลกระทบต่อทรัพยากรสัตว์ป่าในด้านการรบกวนการดำรงชีวิตและการหากิน การลักลอบล่าสัตว์และหาของป่าของพนักงานก่อสร้าง แต่เป็นผลกระทบชั่วคราวที่สามารถป้องกันและควบคุมได้ จึงคาดการณ์ว่าผลกระทบจะอยู่ในระดับต่ำ</p>	<p>ระยะก่อสร้าง</p> <p>มาตรการทั่วไป</p> <ul style="list-style-type: none"> กำหนดเขตการก่อสร้างให้ชัดเจน และควบคุมผู้รับจ้างให้ดำเนินการก่อสร้างเฉพาะภายในเขตก่อสร้างที่กำหนดไว้เท่านั้น ตรวจสอบจำนวนต้นไม้ที่จะตัดตัดออกจากบริเวณที่จะทำการก่อสร้างให้ชัดเจน และทำเครื่องหมายไว้บนต้นไม้ที่จะตัดเพื่อหลีกเลี่ยงการตัดต้นไม้บริเวณนอกแนวก่อสร้าง โดยให้ตัดออกเฉพาะที่มีควมจำเป็นเท่านั้น การล้มต้นไม้จะต้องกำหนดทิศทางการล้มให้จำกัอยู่ในพื้นที่ก่อสร้างเท่านั้นเพื่อไม่ให้ไม้ที่ล้มไปรบกวนต้นไม้รอบพื้นที่ก่อสร้าง หลีกเลี่ยงการรื้อย้ายต้นไม้ใหญ่ในบริเวณสถานีรถไฟ หากจำเป็นให้ทำการขุดล้อมไปปลูกในบริเวณใกล้เคียงตามความเหมาะสม <p>มาตรการเฉพาะสำหรับบริเวณอุทยานแห่งชาติห้วยขาแข้ง</p> <ul style="list-style-type: none"> ประสานแจ้งอุทยานแห่งชาติห้วยขาแข้งให้รับทราบเกี่ยวกับแผนงาน ขั้นตอน และรายละเอียดการก่อสร้างโครงการ กำหนดกฎระเบียบในการควบคุมคนงานก่อสร้าง โดยห้ามตัดไม้ หาของป่า และล่าสัตว์อย่างเด็ดขาด และมีการลงโทษอย่างจริงจัง ให้มีการควบคุมกิจกรรมต่าง ๆ ของคนงานก่อสร้างที่อาจเป็นสาเหตุให้เกิดไฟไหม้ เพื่อป้องกันไฟไหม้ป่า 	<ul style="list-style-type: none"> ระยะเวลาดำเนินการ : ตลอดระยะเวลาดำเนินโครงการ ผู้รับผิดชอบ : การรถไฟแห่งประเทศไทย

ลงนาม.....
(นายวุฒิชาติ กัลยาณมิตร)
ผู้อำนวยการฝ่ายประเทศไทย
วันที่ ๑4 มิ.ย. 2559

CONSULTANT COMPANY LIMITED

ลงนาม  

(นางศุภรัตน์ ไรตสุกุลรัตน์) (นางสาวนวรัตน์ เกียรติมาศ)

ผู้อำนวยการสิ่งแวดล้อม

บริษัท ยูนิเทค แอนนาลิสท์ แอนด์ เอ็นจิเนียริ่ง คอนซัลแตนท์ จำกัด

วันที่ 04 มิ.ย. 2559

หน้า 26 จาก 92 หน้า

ตารางที่ 1 สรุปผลกระทบสิ่งแวดล้อม มาตรการป้องกันและแก้ไขผลกระทบสิ่งแวดล้อม และมาตรการติดตามตรวจสอบคุณภาพสิ่งแวดล้อม
โครงการระบบรถไฟฟ้าผู้ เพื่อการขนส่งและการจัดการโลจิสติกส์ ระยะเร่งด่วน ช่วงประจวบคีรีขันธ์-ชุมพร

ปัจจัยสิ่งแวดล้อม	การประเมินผลกระทบด้านสิ่งแวดล้อม	มาตรการป้องกันและแก้ไขผลกระทบสิ่งแวดล้อม	มาตรการติดตามตรวจสอบผลกระทบสิ่งแวดล้อม
	<p>ระยะดำเนินการ</p> <p>การปิดจุดตัดเสมอระดับและการกันรั้วตลอดแนวโครงการอาจส่งผลกระทบต่อการใช้ชีวิตของสัตว์ป่าบริเวณอุทยานแห่งชาติหาดวนกรได้ เนื่องจากสัตว์ป่าจะไม่สามารถข้ามไปมาระหว่างสองฝั่งของทางรถไฟได้ตั้งแต่เริ่ม แต่เนื่องจากเส้นทางรถไฟที่ผ่านเข้าไปในพื้นที่อุทยานแห่งชาติหาดวนกรมีสะพานรถไฟข้ามแหล่งน้ำทุกระยะประมาณ 1 กิโลเมตร ได้แก่ บริเวณ กม. 318+433.000, 319+970.500, 320+542.000, 321+309.000, 322+633.500, 323+128.000, 324+104.000 และ 324+949. ซึ่งสัตว์ป่าสามารถใช้เป็นเส้นทางข้ามไปมาระหว่างสองฝั่งได้ นอกจากนี้ การกันรั้วจะช่วยป้องกันสัตว์ป่าจากการถูกรถไฟชนหรือบีบคั้น จึงคาดการณ์ว่าผลกระทบโดยรวมจะอยู่ในระดับปานกลาง</p>	<p>ระยะดำเนินการ</p> <ul style="list-style-type: none"> • ในขั้นตอนการออกแบบรายละเอียด ให้การรถไฟแห่งประเทศไทยประสานงานกับกรมอุทยานแห่งชาติ สัตว์ป่าและพันธุ์พืช เรื่องความจำเป็นในการกันรั้วตลอดแนวสองข้างทางรถไฟในช่วงที่ผ่านอุทยานแห่งชาติหาดวนกร เพื่อลดผลกระทบต่อสัตว์ป่า โดยหากพบว่ามีความจำเป็นต้องกันรั้ว ให้ทั้งสองหน่วยงานร่วมกันพิจารณาหาหนทางที่เหมาะสม • ในกรณีที่เป็นต้องกันรั้ว ต้องออกแบบรั้วให้มีช่องว่างระหว่างกรอบตาข่ายกับคานคอนกรีตที่ขนานกับพื้นให้มีช่องว่างประมาณ 10 เซนติเมตร เพื่อให้สัตว์ป่าขนาดเล็กพวกซมด ยีเห็น แมวควา และพังพอน สามารถลอดได้ เพื่อให้สัตว์ป่าเหล่านี้สามารถข้ามไปมาระหว่างสองฝั่งทางรถไฟได้ ส่วนรั้วบริเวณที่ตลอดและสะพานข้ามทางน้ำขนาดเล็กซึ่งมีอยู่เป็นระยะๆ ตลอดแนวเส้นทางรถไฟ ต้องออกแบบให้สัตว์ป่าขนาดเล็กในกลุ่มของหมาจิ้งจอกและซมดสามารถใช้เป็นเส้นทางลอดไป-มาได้สะดวก • ให้การรถไฟแห่งประเทศไทยประสานงานกับกรมอุทยานแห่งชาติ สัตว์ป่าและพันธุ์พืช ให้มีการติดตามตรวจสอบว่ามาตรการลดผลกระทบที่ให้สัตว์ป่าขนาดเล็กสามารถลอดข้ามแนวรั้วและการใช้เส้นทางลอดบริเวณอุโมงค์ ท่อลอดและสะพานที่มีอยู่เป็นระยะๆ นั้น สัตว์ป่าพวกหมาจิ้งจอก ซมด ยีเห็น แมวควา และพังพอน สามารถใช้ประโยชน์ได้จริงหรือไม่ โดยตรวจสอบได้จากร่องรอยของสัตว์และการใช้กล้องดักถ่ายภาพ 	

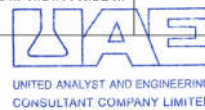

ลงนาม.....
(นายวุฒิชาติ กัลยาณมิตร)
ผู้อำนวยการรถไฟแห่งประเทศไทย
วันที่ ๐๔ มิ.ย. ๒๕๕๙

ลงนาม.....
(นางศุภรัตน์ โชติสกุลรัตน์)
ผู้อำนวยการสิ่งแวดล้อม
บริษัท ยู.เอ็น.ดี. แอนาไลซิส แอนด์ เอ็นจิเนียริ่ง คอนซัลแตนท์ จำกัด
วันที่ ๐๔ มิ.ย. ๒๕๕๙

หน้า 27 จาก 92 หน้า

ตารางที่ 1 สรุปผลกระทบสิ่งแวดล้อม มาตรการป้องกันและแก้ไขผลกระทบสิ่งแวดล้อม และมาตรการติดตามตรวจสอบคุณภาพสิ่งแวดล้อม
โครงการระบบรถไฟฟ้าผู้ เพื่อการขนส่งและการจัดการโลจิสติกส์ ระยะเร่งด่วน ช่วงประจวบคีรีขันธ์-ชุมพร

ปัจจัยสิ่งแวดล้อม	การประเมินผลกระทบด้านสิ่งแวดล้อม	มาตรการป้องกันและแก้ไขผลกระทบสิ่งแวดล้อม	มาตรการติดตามตรวจสอบผลกระทบสิ่งแวดล้อม
11. การคมนาคมขนส่ง	<p>ระยะก่อสร้าง</p> <p>การขนส่งวัสดุอุปกรณ์การก่อสร้างเข้าสู่พื้นที่ที่จะทำ ให้ปริมาณจราจรบนถนนที่ใช้เป็นเส้นทางขนส่งเพิ่มขึ้น สำหรับการก่อสร้างทางลอด/ทางข้ามในบริเวณที่ทางรถไฟตัดกับถนนอาจส่งผลกระทบในแง่ความไม่สะดวกในการเดินทางและอุบัติเหตุ แต่ประชาชนยังสามารถใช้จุดตัดเดิมในการเดินทางไปมาระหว่างสองฝั่งของทางรถไฟได้ ดังนั้น <u>คาดการณ์ว่าผลกระทบจะอยู่ในระดับต่ำ</u></p>	<p>ระยะก่อสร้าง</p> <ul style="list-style-type: none"> • สำหรับการก่อสร้างระบบราง ต้องจัดชุดการทำงานก่อสร้างพื้นฐานด้านระบบรางให้เพียงพอเพื่อสามารถดำเนินงานก่อสร้างพื้นฐานด้านระบบรางให้เหลื่อมกันและต่อเนื่องกันต่อไปตามแผนงาน เพื่อไม่ให้เป็นอุปสรรคต่อการคมนาคมทางรถไฟ • ประสานงานกับองค์กรปกครองส่วนท้องถิ่น สถานีตำรวจในพื้นที่ และหน่วยงานอื่นๆ ที่เกี่ยวข้อง เพื่อวางแผนการขนส่งวัสดุอุปกรณ์ก่อสร้าง และจัดทำแผนการจราจรบนเส้นทางคมนาคมที่ผ่านหรืออยู่ใกล้พื้นที่ก่อสร้างของโครงการ ตลอดจนอำนวยความสะดวกในการใช้เส้นทางและให้ความช่วยเหลือในกรณีเกิดอุบัติเหตุ • จัดระบบการจราจรภายในพื้นที่ก่อสร้างและบริเวณทางเข้า-ออกให้เป็นระเบียบ พร้อมติดป้ายเตือนและสัญญาณไฟแจ้งให้ผู้ใช้เส้นทางระมัดระวังรถที่เข้า-ออกพื้นที่ก่อสร้าง เพื่อป้องกันการเกิดอุบัติเหตุ • ในกรณีที่ตำแหน่งทางลอดหรือทางข้ามไม่ตรงกับตำแหน่งทางข้ามทางรถไฟเดิม โครงการต้องก่อสร้างทางเบี่ยงเสมอระดับชั่วคราวในบริเวณใกล้เคียง เพื่อให้ประชาชนสามารถสัญจรไป-มาได้ ซึ่งโครงการต้องกำหนดเป็นเงื่อนไขโดยผนวกไว้ในสัญญาจ้างก่อสร้างโครงการต่อไป • ในกรณีที่ต้องปิดถนนให้ผู้รับจ้างจัดทำทางเบี่ยงชั่วคราวเพื่อให้ผู้ใช้เส้นทางสามารถเดินทางได้ตามปกติ โดยต้องติดป้ายสัญลักษณ์และป้ายเตือน "ทางเบี่ยง" ให้สามารถมองเห็นได้อย่างชัดเจนทั้งในเวลากลางวันและกลางคืน เพื่ออำนวยความสะดวกและป้องกันการเกิดอุบัติเหตุที่จะเกิดขึ้นได้สำหรับผู้ใช้เส้นทางบริเวณที่มีการก่อสร้าง พร้อมทั้งให้มีการบำรุงรักษาทางเบี่ยง ป้ายสัญลักษณ์ และป้ายเตือนให้สามารถใช้งานได้ตลอดเวลา 	<p>ระยะก่อสร้าง</p> <p>ตรวจนับปริมาณจราจร และจัดบันทึกข้อมูลยานพาหนะที่เข้า-ออกพื้นที่ก่อสร้าง และข้อมูลการเกิดอุบัติเหตุ</p> <ul style="list-style-type: none"> • พื้นที่ดำเนินการ : พื้นที่ก่อสร้างของโครงการ และเส้นทางขนส่งวัสดุอุปกรณ์ก่อสร้าง • ดัชนีที่ตรวจวัด : <ul style="list-style-type: none"> - ชนิดและปริมาณยานพาหนะที่เข้า-ออกพื้นที่ก่อสร้าง - จำนวนการขนส่งวัสดุอุปกรณ์ - อุบัติเหตุที่เกิดขึ้นเนื่องจากการทำงานโครงการ (สาเหตุ ความรุนแรง และการแก้ไขปัญหา) • ความถี่ : ทุกเดือน • ระยะเวลาดำเนินการ : ตลอดระยะเวลาก่อสร้าง • ผู้รับผิดชอบ : การรถไฟแห่งประเทศไทยและผู้รับจ้าง



ลงนาม.....
(นายวุฒิชาติ กัลยาณมิตร)
ผู้อำนวยการรถไฟแห่งประเทศไทย
วันที่ ๐๔ มิ.ย. ๒๕๕๙

ลงนาม.....
(นางศุภรัตน์ โชติสกุลรัตน์)
ผู้อำนวยการสิ่งแวดล้อม
บริษัท ยู.เอ็น.ดี. แอนาไลซิส แอนด์ เอ็นจิเนียริ่ง คอนซัลแตนท์ จำกัด
วันที่ ๐๔ มิ.ย. ๒๕๕๙

หน้า 28 จาก 92 หน้า

ตารางที่ 1 สรุปผลกระทบสิ่งแวดล้อม มาตรการป้องกันและแก้ไขผลกระทบสิ่งแวดล้อม และมาตรการติดตามตรวจสอบคุณภาพสิ่งแวดล้อม
โครงการระบบรถไฟทางคู่ เพื่อการขนส่งและการจัดการโลจิสติกส์ ระยะเร่งด่วน ช่วงประจวบคีรีขันธ์-ชุมพร

ปัจจัยสิ่งแวดล้อม	การประเมินผลกระทบด้านสิ่งแวดล้อม	มาตรการป้องกันและแก้ไขผลกระทบสิ่งแวดล้อม	มาตรการติดตามตรวจสอบผลกระทบสิ่งแวดล้อม
		<ul style="list-style-type: none"> การติดตั้งป้ายเตือน ป้ายแนะนำ เครื่องหมายจราจร และสัญญาณไฟจะต้องสอดคล้องกับมาตรฐานความปลอดภัยด้านการจราจรและขนส่ง ของสำนักงานนโยบายและแผนการขนส่งและจราจร ประชาสัมพันธ์แผนและกิจกรรมการก่อสร้าง ตลอดจนหาเสียงทางเบี่ยง ให้ผู้ใช้เส้นทางที่จะมีการก่อสร้างทราบล่วงหน้า อบรมและควบคุมพนักงานขับรถบรรทุกให้ปฏิบัติตามกฎหมายอย่างเคร่งครัด ควบคุมน้ำฝนการบรรทุกตามพิกัดที่กฎหมายกำหนดเพื่อป้องกันถนนชำรุดเสียหาย และจัดให้มีเจ้าหน้าที่หรือตัวแทนจากภาคประชาชนทำหน้าที่เฝ้าระวังตามแนวเส้นทางขนส่ง หากพบเห็นการบรรทุกเกินพิกัดให้แจ้งตำรวจทางหลวงหรือเจ้าหน้าที่ตำรวจในพื้นที่ให้ทำการดักเตือน พร้อมทั้งประสานหน่วยงานรับผิดชอบเพื่อซ่อมแซมผิวถนนที่เสียหายเนื่องจากการขนส่งและการก่อสร้างโครงการ 	
	<p>ระยะดำเนินการ</p> <p>การพัฒนาโครงการจะทำให้ยานพาหนะบนถนนที่เชื่อมโยงกับสถานีรถไฟของโครงการเพิ่มขึ้น โดยเฉพาะสถานีรถไฟที่มีลานเก็บตู้คอนเทนเนอร์ ได้แก่ สถานีหัวกอน นามักขวง มาบอำมฤต และสะพลี จึงคาดการณ์ว่าจะก่อให้เกิดผลกระทบต่อการคมนาคมขนส่งในพื้นที่ในระดับต่ำ</p> <p>นอกจากนี้ยังก่อให้เกิดผลกระทบด้านบวกต่อสภาพการจราจรบนท้องถนนในบางช่วง เนื่องจากโครงการ</p>	<p>ระยะดำเนินการ</p> <ul style="list-style-type: none"> จัดระบบจราจรบริเวณสถานีรถไฟให้มีความคล่องตัว พร้อมทั้งจัดพื้นที่จอดยานพาหนะให้เพียงพอสำหรับผู้ใช้ยานที่สถานีรถไฟ จัดให้มีเจ้าหน้าที่คอยอำนวยความสะดวกทั้งในบริเวณทางเข้า-ออก และบริเวณที่จอดรถ โดยเฉพาะสถานีรถไฟขนาดใหญ่และขนาดใหญ่พิเศษ ได้แก่ สถานีประจวบคีรีขันธ์และชุมพร รวมทั้งสถานีรถไฟที่มีลานเก็บตู้คอนเทนเนอร์ (Container Yard; CY) ได้แก่ สถานีหัวกอน นามักขวง มาบอำมฤต และสะพลี จัดให้มีเจ้าหน้าที่คอยอำนวยความสะดวกทั้งในบริเวณทางเข้า-ออก และบริเวณที่จอดรถ โดยเฉพาะสถานีรถไฟขนาดใหญ่และขนาดใหญ่พิเศษ ได้แก่ สถานีประจวบคีรีขันธ์และชุมพร รวมทั้งสถานีรถไฟที่มีลานเก็บตู้คอนเทนเนอร์ (Container Yard; CY) ได้แก่ สถานีหัวกอน นามักขวง มาบอำมฤต และสะพลี 	

ลงนาม.....
(นายวุฒิชาติ กัลยาณมิตร)
ผู้อำนวยการรถไฟแห่งประเทศไทย
วันที่ ๐ ๔ ๒๖ ๒๕๖๕

ลงนาม.....
(นางศุภรัตน์ โชติสกุลรัตน์) (นางสาวนวัตน์ เกียวมาศ)
ผู้อำนวยการสิ่งแวดล้อม
บริษัท ยูไนเต็ด แอนาไลสต์ แอนด์ เอนจิเนียริง คอนซัลแตนท์ จำกัด
วันที่ ๐ ๔ ๒๖ ๒๕๖๕

หน้า 29 จาก 92 หน้า

ตารางที่ 1 สรุปผลกระทบสิ่งแวดล้อม มาตรการป้องกันและแก้ไขผลกระทบสิ่งแวดล้อม และมาตรการติดตามตรวจสอบคุณภาพสิ่งแวดล้อม
โครงการระบบรถไฟทางคู่ เพื่อการขนส่งและการจัดการโลจิสติกส์ ระยะเร่งด่วน ช่วงประจวบคีรีขันธ์-ชุมพร

ปัจจัยสิ่งแวดล้อม	การประเมินผลกระทบด้านสิ่งแวดล้อม	มาตรการป้องกันและแก้ไขผลกระทบสิ่งแวดล้อม	มาตรการติดตามตรวจสอบผลกระทบสิ่งแวดล้อม
	<p>ได้มีการแก้ไขปัญหาจุดตัดทางรถไฟเสมอระดับ ส่งผลให้การจราจรบริเวณดังกล่าวมีความคล่องตัวเพิ่มมากขึ้น อีกทั้งเมื่อมีการพัฒนาโครงการ ทำให้ประชาชนมีทางเลือกในการเดินทางและการขนส่งสินค้ามากขึ้น ส่งผลให้ปริมาณการจราจรบนถนนลดลง</p> <p>ส่วนสภาพการจราจรบริเวณสถานีรถไฟและที่หยุดรถไฟจอดรต ทางโครงการได้ออกแบบให้มีการจัดการจราจรแบบเวียนตามเข็มนาฬิกา เพื่อให้ยานพาหนะไหลเวียนได้อย่างคล่องตัวไปสู่ถนนภายนอกบริเวณทางออก พร้อมทั้งจัดให้มีพื้นที่สำหรับจอดรับ-ส่ง เพื่อให้เกิดความเป็นระเบียบเรียบร้อยและให้ยานพาหนะไหลเวียนได้อย่างคล่องตัวมากขึ้น สำหรับสถานีรถไฟ (ไม่รวมที่หยุดรถและที่จอดรต) จัดให้มีพื้นที่สำหรับจอดรับ-ส่งพื้นที่จอดรถ และพื้นที่จอดรถโดยสารสาธารณะ ซึ่งจะช่วยลดปัญหาจราจรคับคั่งภายในสถานีหรือพื้นที่โดยรอบสถานีอันเนื่องมาจากผู้ใช้บริการของโครงการได้</p>		

ลงนาม.....
(นายวุฒิชาติ กัลยาณมิตร)
ผู้อำนวยการรถไฟแห่งประเทศไทย
วันที่ ๐ ๔ ๒๖ ๒๕๖๕

ลงนาม.....
(นางศุภรัตน์ โชติสกุลรัตน์) (นางสาวนวัตน์ เกียวมาศ)
ผู้อำนวยการสิ่งแวดล้อม
บริษัท ยูไนเต็ด แอนาไลสต์ แอนด์ เอนจิเนียริง คอนซัลแตนท์ จำกัด
วันที่ ๐ ๔ ๒๖ ๒๕๖๕

หน้า 30 จาก 92 หน้า

ตารางที่ 1 สรุปผลกระทบสิ่งแวดล้อม มาตรการป้องกันและแก้ไขผลกระทบสิ่งแวดล้อม และมาตรการติดตามตรวจสอบคุณภาพสิ่งแวดล้อม
โครงการระบบชลประทานเพื่อการขนส่งและการจัดการโลจิสติกส์ ระยะเร่งด่วน ช่วงประจวบคีรีขันธ์-ชุมพร

ปัจจัยสิ่งแวดล้อม	การประเมินผลกระทบด้านสิ่งแวดล้อม	มาตรการป้องกันและแก้ไขผลกระทบสิ่งแวดล้อม	มาตรการติดตามตรวจสอบผลกระทบสิ่งแวดล้อม
12. สาธารณูปโภค-สาธารณูปการ	<p>ระยะก่อสร้าง</p> <ul style="list-style-type: none"> ในการก่อสร้างอาจจำเป็นต้องรื้อย้ายระบบสาธารณูปโภคที่พาดผ่านหรืออยู่ใกล้เคียงพื้นที่โครงการ เช่น แนวสายไฟฟ้า แนวสายโทรศัพท์ แนวท่อประปา เป็นต้น ซึ่งจะต้องประสานงานกับหน่วยงานเจ้าของสาธารณูปโภคเพื่อทำการรื้อย้าย จึงคาดการณ์ว่าผลกระทบจากการรื้อย้ายระบบสาธารณูปโภคจะอยู่ในระดับต่ำ การใช้ไฟฟ้าในกิจกรรมการก่อสร้าง โดยโครงการจะขอใช้ไฟฟ้าจากการไฟฟ้าส่วนภูมิภาคที่รับผิดชอบในพื้นที่ สำหรับเครื่องจักรอุปกรณ์บางประเภทที่ใช้ไฟฟ้าค่อนข้างมากสามารถขอใช้ไฟฟ้าจากเครื่องกำเนิดไฟฟ้าเคลื่อนที่ได้ ดังนั้น คาดการณ์ว่า <u>ไม่ส่งผลกระทบต่อการใช้ไฟฟ้าของชุมชน</u> การใช้น้ำส่วนใหญ่เป็นการใช้เพื่ออุปโภค-บริโภค บริเวณที่พักคนงานก่อสร้าง ซึ่งมีจำนวนคนงานก่อสร้างสูงสุด 80 คน จะมีความต้องการใช้น้ำประมาณ 16 ลูกบาศก์เมตร/วัน และใช้ในการกิจกรรมการก่อสร้างต่างๆ ประมาณ 5 ลูกบาศก์เมตร/วัน ส่วนบริเวณสำนักงานควบคุมการก่อสร้าง ซึ่งมีเจ้าหน้าที่ 34 คน และมีที่พักกลางวันของคนงานก่อสร้างจะมีความต้องการใช้น้ำประมาณ 6.48 	<p>ระยะก่อสร้าง</p> <ul style="list-style-type: none"> ก่อนเริ่มการก่อสร้าง จะต้องประสานงานกับหน่วยงานเจ้าของสาธารณูปโภคที่เกี่ยวข้องในการวางแผนรื้อย้ายและติดตั้งระบบสาธารณูปโภคต่างๆ ประชาสัมพันธ์ให้ประชาชนที่อาศัยอยู่ในพื้นที่ที่ได้รับผลกระทบจากการรื้อย้ายระบบสาธารณูปโภครับทราบเกี่ยวกับแผนการรื้อย้ายล่วงหน้า อย่างน้อย 1 สัปดาห์ เลือกใช้สุขภัณฑ์ประหยัดน้ำ และขอความร่วมมือจากคนงานก่อสร้างให้ใช้น้ำอย่างประหยัด จัดให้มีถังเก็บน้ำใช้สำรองบริเวณที่พักคนงานก่อสร้าง และสำนักงานควบคุมการก่อสร้าง ที่สามารถสำรองน้ำใช้ได้อย่างน้อย 3 วัน ตรวจสอบระบบกักเก็บน้ำ เส้นท่อและสุขภัณฑ์ต่างๆ ให้อยู่ในสภาพดีอยู่เสมอ หากพบการรั่วซึมหรือการชำรุด ให้ดำเนินการแก้ไขโดยเร็ว 	



ลงนาม.....
(นายวุฒิชาติ กัลยาณมิตร)
ผู้ว่าการการไฟฟ้าส่วนภูมิภาค
วันที่ ๘ กรกฎาคม ๒๕๖๑

ลงนาม.....
(นางศุภรัตน์ โชติสกุลรัตน์) (นางสาวนวรรณ์ เกียรติมาศ)
ผู้อำนวยการสิ่งแวดล้อม
บริษัท ยูไนเต็ท แอนาไลซิส แอนด์ เอ็นจิเนียริง คอนซัลแตนท์ จำกัด
วันที่ ๘ กรกฎาคม ๒๕๖๑

หน้า 31 จาก 92 หน้า

ตารางที่ 1 สรุปผลกระทบสิ่งแวดล้อม มาตรการป้องกันและแก้ไขผลกระทบสิ่งแวดล้อม และมาตรการติดตามตรวจสอบคุณภาพสิ่งแวดล้อม
โครงการระบบชลประทานเพื่อการขนส่งและการจัดการโลจิสติกส์ ระยะเร่งด่วน ช่วงประจวบคีรีขันธ์-ชุมพร

ปัจจัยสิ่งแวดล้อม	การประเมินผลกระทบด้านสิ่งแวดล้อม	มาตรการป้องกันและแก้ไขผลกระทบสิ่งแวดล้อม	มาตรการติดตามตรวจสอบผลกระทบสิ่งแวดล้อม
	<p>ลูกบาศก์เมตร/วัน โดยผู้รับจ้างจะขอใช้บริการน้ำประปาจากการประปาส่วนภูมิภาคที่ให้บริการอยู่ในพื้นที่ซึ่งมีความสามารถในการให้บริการได้อย่างเพียงพอ การใช้น้ำของโครงการจึง <u>ไม่ส่งผลกระทบต่อการใช้น้ำของชุมชนแต่อย่างใด</u></p> <p>ระยะดำเนินการ</p> <ul style="list-style-type: none"> การใช้ไฟฟ้าในบริเวณสถานีรถไฟ และการติดตั้งไฟฟ้าแสงสว่างบริเวณทางออกหรือสะพานลอยคนข้ามในย่านชุมชนหรือในบริเวณที่อาจเป็นอันตรายยามค่ำคืน ซึ่งจะทำให้ปริมาณการใช้ไฟฟ้าของพื้นที่เพิ่มสูงขึ้น ดังนั้น คาดการณ์ว่า <u>ไม่ส่งผลกระทบต่อการใช้ไฟฟ้าของชุมชน</u> การพัฒนาโครงการจะทำให้ประชาชนใช้บริการรถไฟเพิ่มขึ้น ส่งผลให้มีการใช้น้ำบริเวณสถานีรถไฟเพิ่มขึ้น โดยในปีเปิดดำเนินการ (พ.ศ. 2558) จะมีความต้องการใช้น้ำเพิ่มขึ้นจากปริมาณน้ำผลิตจำหน่ายในปัจจุบันร้อยละ 0.004-0.99 ยกเว้นที่สถานีบ้านกรูดจะเพิ่มขึ้นร้อยละ 5.39 และในปีเป้าหมาย (พ.ศ. 2587) จะมีความต้องการใช้น้ำเพิ่มขึ้นจากปริมาณน้ำผลิตจำหน่ายร้อยละ 0.017 - 4.18 ยกเว้นที่สถานีบ้านกรูดจะเพิ่มขึ้นร้อยละ 19.73 ซึ่งคาดการณ์ว่าการประปาส่วนภูมิภาคที่ให้บริการในพื้นที่ยังมีความสามารถ 	<p>ระยะดำเนินการ</p> <ul style="list-style-type: none"> รณรงค์ขอความร่วมมือจากพนักงานประจำสถานีรถไฟให้ประหยัดพลังงาน โดยการปิดไฟดวงที่ไม่ใช้ และถอดปลั๊กอุปกรณ์ไฟฟ้าทุกครั้งเมื่อไม่ใช้งาน เลือกใช้สุขภัณฑ์ประหยัดน้ำ และรณรงค์ขอความร่วมมือจากผู้ใช้บริการและพนักงานประจำสถานีรถไฟให้ใช้น้ำอย่างประหยัด ตรวจสอบระบบกักเก็บน้ำ เส้นท่อและสุขภัณฑ์ต่างๆ ให้อยู่ในสภาพดีอยู่เสมอ หากพบการรั่วซึมหรือการชำรุด ให้ดำเนินการแก้ไขโดยเร็ว จัดให้มีถังเก็บน้ำใช้สำรองที่สถานีรถไฟ ที่สามารถสำรองน้ำใช้ได้อย่างน้อย 1 วัน 	



ลงนาม.....
(นายวุฒิชาติ กัลยาณมิตร)
ผู้ว่าการการไฟฟ้าส่วนภูมิภาค
วันที่ ๘ กรกฎาคม ๒๕๖๑

ลงนาม.....
(นางศุภรัตน์ โชติสกุลรัตน์) (นางสาวนวรรณ์ เกียรติมาศ)
ผู้อำนวยการสิ่งแวดล้อม
บริษัท ยูไนเต็ท แอนาไลซิส แอนด์ เอ็นจิเนียริง คอนซัลแตนท์ จำกัด
วันที่ ๘ กรกฎาคม ๒๕๖๑

หน้า 32 จาก 92 หน้า

ตารางที่ 1 สรุปผลกระทบสิ่งแวดล้อม มาตรการป้องกันและแก้ไขผลกระทบสิ่งแวดล้อม และมาตรการติดตามตรวจสอบคุณภาพสิ่งแวดล้อม
โครงการระบบรถไฟทางคู่ เพื่อการขนส่งและการจัดการโลจิสติกส์ ระยะเร่งด่วน ช่วงประจวบคีรีขันธ์-ชุมพร

ปัจจัยสิ่งแวดล้อม	การประเมินผลกระทบด้านสิ่งแวดล้อม	มาตรการป้องกันและแก้ไขผลกระทบสิ่งแวดล้อม	มาตรการติดตามตรวจสอบผลกระทบสิ่งแวดล้อม
	<p>ในการให้บริการได้อย่างเพียงพอ การใช้น้ำของโครงการจึงไม่มีผลกระทบต่อการใช้ของชุมชนแต่อย่างใด ยกเว้นที่สถานีบ้านกรูดคาดการณ์ว่า จะมีผลกระทบต่อการใช้ของชุมชนในระดับปานกลาง</p> <ul style="list-style-type: none"> สำหรับการให้บริการบริเวณสถานีรถไฟของโครงการ ได้ออกแบบให้มีสิ่งอำนวยความสะดวกสำหรับผู้พิการ ทูพพลภาพ และคนชรา ทั้งในเรื่องทางเข้าอาคาร ทางลาด ห้องน้ำ และสถานที่จอดรถ พร้อมป้ายแนะนำสำหรับผู้พิการฯ โดยสถานที่ที่มีสิ่งอำนวยความสะดวกสำหรับผู้พิการฯ ดังกล่าว ได้แก่ สถานีประจวบคีรีขันธ์ หัวเกอ (ที่หยุดรถไฟวังกะตะตันเป็นสถานี) วังด้วน หัวยาง ทับสะแก บ้านกรูด นาผีกวาง บางสะพานใหญ่ บางสะพานน้อย หัวยี่งก เขาไชยราช มาบอำมฤต คลองวังช้าง ปะทิว สะพลี และชุมพร 		



ลงนาม.....
(นายวุฒิชาติ กัลยาณมิตร)
ผู้จัดการรถไฟแห่งประเทศไทย
วันที่ ๑๔ มิ.ย. ๒๕๕๙

ลงนาม.....
(นางศุภรัตน์ โชติสกุลรัตน์) (นางสาวนรรัตน์ เกียวมาต)
ผู้อำนวยการสิ่งแวดล้อม
บริษัท ยูไนเต็ด แอนาไลส์ต แอนด์ เอ็นจิเนียริง คอนซัลแตนท์ จำกัด
วันที่ ๑๔ มิ.ย. ๒๕๕๙

หน้า 33 จาก 92 หน้า

ตารางที่ 1 สรุปผลกระทบสิ่งแวดล้อม มาตรการป้องกันและแก้ไขผลกระทบสิ่งแวดล้อม และมาตรการติดตามตรวจสอบคุณภาพสิ่งแวดล้อม
โครงการระบบรถไฟทางคู่ เพื่อการขนส่งและการจัดการโลจิสติกส์ ระยะเร่งด่วน ช่วงประจวบคีรีขันธ์-ชุมพร

ปัจจัยสิ่งแวดล้อม	การประเมินผลกระทบด้านสิ่งแวดล้อม	มาตรการป้องกันและแก้ไขผลกระทบสิ่งแวดล้อม	มาตรการติดตามตรวจสอบผลกระทบสิ่งแวดล้อม
13. การใช้ประโยชน์ที่ดิน	<p>ระยะก่อสร้าง</p> <p>การก่อสร้างส่วนใหญ่จะดำเนินการในเขตทางรถไฟเดิม ยกเว้นบริเวณที่มีการปรับรั้วโค้งซึ่งจะทำให้เกิดการเปลี่ยนแปลงรูปแบบการใช้ประโยชน์ที่ดินในปัจจุบันไปเป็นทางรถไฟ อีกทั้งการก่อสร้างทางข้ามบริเวณที่ทางรถไฟติดกับถนนจะต้องเวนคืนบางส่วน ทำให้เกิดการเปลี่ยนแปลงรูปแบบการใช้ประโยชน์ที่ดินในปัจจุบันไปพื้นที่ถนน ดังนั้นคาดการณ์ว่าผลกระทบต่อการใช้ประโยชน์ที่ดินจะอยู่ในระดับต่ำ</p> <p>ระยะดำเนินการ</p> <ul style="list-style-type: none"> การพัฒนาโครงการจะมีการพัฒนาโครงข่ายถนนเชื่อมต่อกับสถานีรถไฟ ซึ่งอาจส่งผลให้มีการพัฒนาการใช้ประโยชน์ที่ดินโดยรอบสถานีรถไฟจากเดิมเป็นพื้นที่ชุมชนชนบทและพื้นที่ชุมชนกึ่งเมืองไปเป็นพื้นที่อยู่อาศัยที่มีความหนาแน่นเพิ่มขึ้นรวมถึงพื้นที่พาณิชยกรรมและการบริการชุมชนเพื่อรองรับและให้บริการประชาชนและผู้ใช้บริการรถไฟ ส่วนบริเวณสองข้างทางรถไฟที่มีการกันรั้วจะมีการเปลี่ยนแปลงการใช้ประโยชน์ที่ดินไม่มากนัก จึงคาดการณ์ว่าผลกระทบจะอยู่ในระดับต่ำ 	<p>ระยะก่อสร้าง</p> <ul style="list-style-type: none"> กำหนดเขตการก่อสร้างให้ชัดเจน และควบคุมกิจกรรมการก่อสร้างให้อยู่ในเขตทางเท่านั้น เพื่อลดการรบกวนการใช้ประโยชน์ที่ดินในบริเวณที่ติดกับพื้นที่ก่อสร้าง <p>ระยะดำเนินการ</p> <ul style="list-style-type: none"> ประสานแจ้งแผนการพัฒนาโครงการให้องค์กรปกครองส่วนท้องถิ่นในพื้นที่รับทราบ เพื่อจัดทำแผนการใช้ประโยชน์ที่ดินบริเวณโดยรอบสถานีรถไฟเพื่อป้องกันการพัฒนาอย่างไร้ทิศทาง ทั้งนี้ แผนที่กำหนดขึ้นจะต้องสอดคล้องกับผังการใช้ประโยชน์ที่ดินในพื้นที่ของกรมโยธาธิการและผังเมือง 	-



ลงนาม.....
(นายวุฒิชาติ กัลยาณมิตร)
ผู้จัดการรถไฟแห่งประเทศไทย
วันที่ ๑๔ มิ.ย. ๒๕๕๙

ลงนาม.....
(นางศุภรัตน์ โชติสกุลรัตน์) (นางสาวนรรัตน์ เกียวมาต)
ผู้อำนวยการสิ่งแวดล้อม
บริษัท ยูไนเต็ด แอนาไลส์ต แอนด์ เอ็นจิเนียริง คอนซัลแตนท์ จำกัด
วันที่ ๑๔ มิ.ย. ๒๕๕๙

หน้า 34 จาก 92 หน้า

ตารางที่ 1 สรุปผลกระทบสิ่งแวดล้อม มาตรการป้องกันและแก้ไขผลกระทบสิ่งแวดล้อม และมาตรการติดตามตรวจสอบคุณภาพสิ่งแวดล้อม โครงการระบบรถไฟฟ้าทางคู่ เพื่อการขนส่งและการจัดการโลจิสติกส์ ระยะเวลาด่วน ช่วงประจวบคีรีขันธ์-ชุมพร

ปัจจัยสิ่งแวดล้อม	การประเมินผลกระทบด้านสิ่งแวดล้อม	มาตรการป้องกันและแก้ไขผลกระทบสิ่งแวดล้อม	มาตรการติดตามตรวจสอบผลกระทบสิ่งแวดล้อม
	<ul style="list-style-type: none"> นอกจากนี้ ยังอาจเกิดการเปลี่ยนแปลงการใช้ประโยชน์ที่ดินตามแนวเส้นทางคมนาคมที่เชื่อมต่อกับสถานี โดยเฉพาะสถานีขนาดใหญ่และสถานีที่มีศักยภาพในการท่องเที่ยว รวมถึงสถานีที่มีแผนก่อสร้างสถานีขนส่งมวลชนใต้ดิน สถานีขนส่งทางรถไฟ และท่าอากาศยานสุวรรณภูมิ ซึ่งอาจมีการเพิ่มขึ้นของพื้นที่อยู่อาศัยและพาณิชยกรรมตามแนวถนนดังกล่าว 	<ul style="list-style-type: none"> การรถไฟแห่งประเทศไทยจะต้องจัดเจ้าหน้าที่บำรุงทางคอยตรวจสอบไม่ให้มีการบุกรุกเขตทางของการรถไฟแห่งประเทศไทยหากพบว่าผู้บุกรุกจะดำเนินการฟ้องร้องดำเนินคดีโดยอาศัยอำนาจตามมาตรา 15 ทวิ แห่ง พ.ร.บ. การรถไฟแห่งประเทศไทย (ฉบับที่ 6) พ.ศ. 2535 ซึ่งให้อำนาจผู้ว่าการหรือผู้ซึ่งได้รับมอบหมายจากผู้ว่าการมีอำนาจสั่งให้บุคคลซึ่งปลุกสร้างสิ่งใดโดยไม่มีเหตุอันชอบด้วยกฎหมายภายในระยะสี่สิบเมตรวัดจากขอบรางรถไฟด้านริมสุดของแต่ละด้านรางรถไฟ แต่ต้องไม่เกินเขตที่ดินของการรถไฟแห่งประเทศไทย รือถนนหรือท่าอากาศยานซึ่งปลุกสร้างนั้นภายในเวลาที่กำหนดอันสมควรได้ ถ้าไม่ปฏิบัติตามให้ผู้ว่าการหรือผู้ซึ่งได้รับมอบหมายจากผู้ว่าการมีอำนาจเรียกหรือทำลาย โดยผู้ใดจะเรียกหรือค่าเสียหายไม่ได้และต้องเป็นผู้เสียค่าใช้จ่ายในการนั้น 	
14. สภาพเศรษฐกิจสังคม	<p>ระยะก่อนการก่อสร้าง</p> <ul style="list-style-type: none"> จากการสนทนากลุ่มย่อยในบริเวณเทศบาลตำบลแม่ยาว เทศบาลตำบลนาหว้า และเทศบาลตำบลบางสน ซึ่งเป็นผู้ได้รับผลกระทบโดยตรงจากการปรับรั้วรั้วของเส้นทางรถไฟ มีข้อกังวลเกี่ยวกับการเวนคืนที่ดิน การรื้อถอนสิ่งปลูกสร้าง และการเก็บเกี่ยวผลผลิตทางการเกษตร ประชาชนที่เข้ามาใช้พื้นที่ของการรถไฟแห่งประเทศไทยทั้งที่มีสัญญาเช่าและไม่มีการทำสัญญาเช่ามีความวิตกกังวลเกี่ยวกับการโยกย้ายทรัพย์สิน ที่อยู่อาศัย และรื้อถอนสิ่งปลูกสร้าง โดยเฉพาะผู้ที่มียาไดโนเสาร์ ไม่มีที่พักอาศัยหรือที่ดิน 	<p>-</p>	<p>-</p> <div data-bbox="982 709 1235 791" style="text-align: center;">  <p>UNITED ANALYST AND ENGINEERING</p> </div>

ลงนาม.....
(นายวุฒิชาติ กัลยาณมิตร)
ผู้อำนวยการไฟแห่งประเทศไทย
วันที่ ๐ 4 ก ๗ 2559

ลงนาม.....
(นางศุภรรัตน์ โชติสกุลรัตน์) (นางสาวนวรรณี เกี่ยมมาก)
ผู้อำนวยการสิ่งแวดล้อม
บริษัท ยูไนเต็ด แอเนลิสต์ แอนด์ เอ็นจิเนียริ่ง คอนซัลแตนท์ จำกัด
วันที่ 04.07.2559

หน้า 35 จาก 92 หน้า

ตารางที่ 1 สรุปผลกระทบสิ่งแวดล้อม มาตรการป้องกันและแก้ไขผลกระทบสิ่งแวดล้อม และมาตรการติดตามตรวจสอบคุณภาพสิ่งแวดล้อม โครงการระบบรถไฟทางคู่เพื่อการขนส่งและการจัดการโลจิสติกส์ ระยะเร่งด่วน ช่วงประจวบคีรีขันธ์-ชุมพร

ปัจจัยสิ่งแวดล้อม	การประเมินผลกระทบด้านสิ่งแวดล้อม	มาตรการป้องกันและแก้ไขผลกระทบสิ่งแวดล้อม	มาตรการติดตามตรวจสอบผลกระทบสิ่งแวดล้อม
<p>อยู่ในพื้นที่ใกล้เคียง และไม่มีญาติพี่น้องอยู่ในบริเวณดังกล่าว</p> <p>ดังนั้น ผลกระทบด้านลบเกี่ยวกับความวิตกกังวลที่จะเกิดขึ้นอยู่ในระดับต่ำ และเกิดขึ้นในระยะเวลาสั้น</p>	<p>ระยะก่อสร้าง</p> <ul style="list-style-type: none"> • ความตื่นร้อนรำคาญจากเสียงดัง ผู้คนละอองและความถี่และถี่แถมจากการก่อสร้าง ซึ่งคาดการณ์ว่าผลกระทบด้านลบจะอยู่ในระดับปานกลาง และเกิดขึ้นชั่วคราวในระยะเวลานั้น • ผลกระทบด้านการเดินทางสัญจรบริเวณเส้นทางที่มีการก่อสร้าง โดยเฉพาะจุดตัดทางรถไฟกับถนนที่ต้องอยู่กลางชุมชนหนาแน่นและมีการจราจรสูง เช่น บริเวณแยกตลาดใต้เนินพุด ซึ่งผลกระทบด้านลบที่คาดการณ์ว่าจะเกิดขึ้นอยู่ในระดับปานกลาง และเกิดขึ้นชั่วคราวในระยะเวลานั้น • ในการก่อสร้างจะมีการจ้างแรงงานก่อสร้างจำนวนมาก และมีการจ้างแรงงานท้องถิ่นบางส่วนตามความเหมาะสม ซึ่งเป็นการกระตุ้นเศรษฐกิจและกระจายรายได้ให้ผู้ที่จ้างเป็นแรงงานรับจ้างในพื้นที่ จึงคาดการณ์ว่าเป็นผลกระทบทางบวกในภาพรวมระดับมหภาคทางเศรษฐกิจในระดับปานกลาง และเกิดขึ้นชั่วคราวในระยะสั้น 	<p>มาตรการป้องกันและแก้ไขผลกระทบสิ่งแวดล้อม</p> <p>ระยะก่อสร้าง</p> <ul style="list-style-type: none"> • ประชาสัมพันธ์ข่าวสารการดำเนินงานโครงการ โดยเฉพาะแผนการก่อสร้างและเส้นทางของการขนส่งวัสดุก่อสร้าง รวมทั้งมาตรการด้านสิ่งแวดล้อม ผ่านสื่อต่างๆ เป็นระยะอย่างต่อเนื่อง โดยใช้สื่อที่ประชาชนในพื้นที่เข้าถึงได้ง่าย เพื่อให้ประชาชนได้รับทราบข้อมูลที่ถูกต้องชัดเจน และช่วยลดข้อกังวลของประชาชนได้ ทั้งนี้ ต้องแจ้งองค์กรปกครองส่วนท้องถิ่นและหน่วยงานที่เกี่ยวข้องในพื้นที่ทราบถึงแผนและกิจกรรมการก่อสร้าง และเส้นทางของการขนส่งวัสดุก่อสร้าง เพื่อช่วยในการประชาสัมพันธ์ข้อเท็จจริง • กรณีที่ตำแหน่งทางลอดหรือทางข้ามไม่ตรงกับตำแหน่งทางข้ามเดิม ทางโครงการจะต้องก่อสร้างทางเบี่ยงเสมอระดับชั่วคราวในบริเวณใกล้เคียง เพื่อให้ประชาชนสามารถสัญจรไปมาได้ ซึ่งโครงการต้องกำหนดเป็นเงื่อนไขโดยผนวกไว้ในสัญญาจ้างก่อสร้างโครงการ • กำหนดเงื่อนไขการจ้างผู้รับจ้าง ให้พิจารณาจ้างแรงงานในท้องถิ่นในสัดส่วนที่เหมาะสม หากกิจกรรมการก่อสร้างใด ๆ ที่แรงงานท้องถิ่นมีศักยภาพเพียงพอ ต้องพิจารณาจัดจ้างแรงงานท้องถิ่นถึงขีดสุด • กำหนดให้ผู้รับจ้างคัดเลือกและสอบประวัติแรงงานที่จะเข้าปฏิบัติงานก่อสร้างโครงการให้ถูกต้องตามกฎหมาย • กำหนดระเบียบปฏิบัติ เพื่อควบคุมดูแลคนงานในพื้นที่ และกำหนดพฤติกรรม <p>ผู้ดำเนิน</p>	<p>ระยะก่อสร้าง</p> <p>สำรวจข้อมูลเศรษฐกิจสังคม และความคิดเห็นของกลุ่มเป้าหมายด้วยแบบสอบถาม</p> <ul style="list-style-type: none"> • พื้นที่ดำเนินการและกลุ่มเป้าหมาย : ประชาชนที่อาศัยอยู่ในรัศมี 500 เมตร จากใจกลางเส้นทางโครงการ • ดัชนีที่ตรวจวัด : <ul style="list-style-type: none"> - ข้อมูลเกี่ยวกับเศรษฐกิจและสังคม - ข้อมูลสภาพแวดล้อมของชุมชนและการเดินทางสัญจรในปัจจุบัน - ผลกระทบที่ได้รับจากการก่อสร้างโครงการ - การปฏิบัติตามมาตรการป้องกันและแก้ไขผลกระทบในระยะก่อสร้างของโครงการ - ข้อคิดเห็นและข้อเสนอแนะที่มีต่อโครงการ • ความถี่ : ปีละ 1 ครั้ง <p>ระยะเวลาดำเนินการ : ตลอดระยะเวลาก่อสร้าง</p> <p>ผู้รับผิดชอบ : การรถไฟแห่งประเทศไทยและผู้บริหาร</p>

ลงนาม.....
(นายวุฒิชาติ กัลยาณมิตร)
ผู้อำนวยการรถไฟแห่งประเทศไทย
วันที่ ๐๔๐๗ ๒๕๕๙

ลงนาม: สม (นางศุภรัตน์ ไรตีสกุลรัตน์) สอ-นสอ (นางสาวนวรรณี เกียรติยศ)
 ผู้อำนวยการสิ่งแวดล้อม
 บริษัท บูไนเต็ด แอนนาลิสต์ แอนด์ เอ็นจิเนียริ่ง คอนซัลแตนท์ จำกัด
 วันที่ 04 ต.ค. 2562

หน้า 36 จาก 92 หน้า

ตารางที่ 1 สรุปผลกระทบสิ่งแวดล้อม มาตรการป้องกันและแก้ไขผลกระทบสิ่งแวดล้อม และมาตรการติดตามตรวจสอบคุณภาพสิ่งแวดล้อม
โครงการระบบรถไฟฟ้าคู่ เพื่อการขนส่งและการจัดการโลจิสติกส์ ระยะเร่งด่วน ช่วงประจวบคีรีขันธ์-ชุมพร

ปัจจัยสิ่งแวดล้อม	การประเมินผลกระทบด้านสิ่งแวดล้อม	มาตรการป้องกันและแก้ไขผลกระทบสิ่งแวดล้อม	มาตรการติดตามตรวจสอบผลกระทบสิ่งแวดล้อม
	<ul style="list-style-type: none"> การจ้างแรงงานต่างถิ่นและต่างดาวอาจทำให้เกิดปัญหาทางสังคม อย่างไรก็ดี โครงการจะกำหนดเป็นเงื่อนไขไว้ในสัญญาจ้างผู้รับจ้างให้มีการควบคุมดูแลกันอย่างเคร่งครัด จึงมีผลกระทบในระดับต่ำ และเกิดขึ้นชั่วคราวในระยะสั้น การใช้จ่ายใช้สอยของคนงานที่เข้ามาดำเนินการก่อสร้างจะส่งผลกระทบต่อร้านค้าปลีกย่อยในชุมชนบริเวณใกล้เคียงพื้นที่โครงการในระดับต่ำ และเกิดขึ้นชั่วคราวในระยะสั้น 	<ul style="list-style-type: none"> จัดให้มีเจ้าหน้าที่รับผิดชอบในการรับเรื่องร้องเรียนเกี่ยวกับปัญหาที่เกิดจากการก่อสร้างโครงการ ณ สำนักงานก่อสร้างโครงการ หรือสถานีรถไฟที่อยู่ใกล้เคียง เพื่อรับทราบปัญหาและผลกระทบต่างๆ และเร่งดำเนินการแก้ไขโดยเร็ว และอาจจัดให้มีช่องทางอื่นให้ชุมชนร้องเรียนในกรณีได้รับความเดือดร้อน โดยติดตั้งป้ายประกาศแจ้งชื่อและหมายเลขโทรศัพท์ที่สามารถติดต่อโครงการได้โดยตรง รวมถึงการจัดให้มีกล่องรับเรื่องร้องเรียนไว้ที่บริเวณหน้าพื้นที่ก่อสร้าง หรือสถานที่สำคัญต่างๆ เช่น สำนักงานขององค์กรปกครองส่วนท้องถิ่น สถานที่ทำการของชุมชน หรือ ศูนย์การค้า เป็นต้น ทั้งนี้ อาจจัดทำเว็บไซต์ หรือ สายด่วน เพื่อรับเรื่องร้องเรียน และประชาสัมพันธ์ให้ประชาชนทราบถึงช่องทางทางร้องเรียนดังกล่าว แต่งตั้งคณะกรรมการที่มีตัวแทนจากภาคส่วนต่างๆ เช่น ประชาชน สื่อมวลชน หรือองค์กรอิสระต่างๆ เป็นต้น เพื่อคอยตรวจสอบการปฏิบัติตามมาตรการอย่างเคร่งครัด และมีบทลงโทษที่ชัดเจนหากไม่ปฏิบัติตามมาตรการ พร้อมทั้งคอยตรวจสอบเรื่องร้องเรียน หากพบว่ามีความเสียหายเกิดขึ้นจะต้องเร่งดำเนินการแก้ไขโดยเร็ว 	<p>มาตรการติดตามตรวจสอบผลกระทบสิ่งแวดล้อม</p>
	<p>ระยะดำเนินการ</p> <ul style="list-style-type: none"> การพัฒนาโครงการจะมีการพัฒนาโครงข่ายคมนาคมขนส่งในพื้นที่โดยรอบสถานีรถไฟ ทำให้อาจเกิดค่าใช้จ่าย ลดการใช้พลังงานในการขนส่งตัวขบวนรถ และเป็นการลดปัญหาการจราจรในภาพรวมอีกทางหนึ่ง ส่งผลดีต่อคุณภาพชีวิตของประชาชนในพื้นที่โครงการและบริเวณโดยรอบ 	<p>ระยะดำเนินการ</p> <ul style="list-style-type: none"> จัดให้มีกล่องรับเรื่องร้องเรียน/คำแนะนำไว้บริเวณจุดประชาสัมพันธ์ของสถานีรถไฟ เพื่อรับทราบปัญหาและข้อเสนอแนะเพื่อนำมาพิจารณาปรับปรุงและแก้ไขการดำเนินงานให้เหมาะสม แต่งตั้งคณะกรรมการที่มีตัวแทนจากภาคส่วนต่างๆ ประกอบด้วย ผู้แทนการรถไฟแห่งประเทศไทย สำนักงานนโยบายและแผนการขนส่งและจราจร สำนักงานนโยบายและแผนทรัพยากรธรรมชาติและสิ่งแวดล้อม กรมควบคุมมลพิษ องค์กรเอกชนด้านสิ่งแวดล้อม องค์กรพัฒนาเอกชนและสื่อมวลชน ร่วมกันตรวจสอบการปฏิบัติตามมาตรการป้องกันและแก้ไขผลกระทบสิ่งแวดล้อม และแจ้งผลการตรวจสอบต่อประชาชนและผู้มีส่วนเกี่ยวข้อง 	<p>ระยะดำเนินการ</p> <p>สำรวจข้อมูลเศรษฐกิจ-สังคม และความคิดเห็นของกลุ่มเป้าหมายด้วยแบบสอบถาม</p> <ul style="list-style-type: none"> พื้นที่ดำเนินการและกลุ่มเป้าหมาย : ประชาชนที่อาศัยอยู่ภายในรัศมี 500 เมตร จากกึ่งกลางเส้นทางโครงการ ดัชนีชี้วัดรางวัล :

ลงนาม.....
(นายวุฒิชาติ กัลยาณมิตร)
ผู้อำนวยการฝ่ายปฏิบัติการ
วันที่ 04 มิ.ย. 2558

ลงนาม.....
(นางศุภรัตน์ โชติสกุลรัตน์)
ผู้อำนวยการสิ่งแวดล้อม
บริษัท ยูไนเต็ แอนนาลิสต์ แอนด์ เอ็นจิเนียริง คอนซัลแตนท์ จำกัด
วันที่ 04 มิ.ย. 2558

หน้า 37 จาก 92 หน้า

ตารางที่ 1 สรุปผลกระทบสิ่งแวดล้อม มาตรการป้องกันและแก้ไขผลกระทบสิ่งแวดล้อม และมาตรการติดตามตรวจสอบคุณภาพสิ่งแวดล้อม
โครงการระบบรถไฟฟ้าคู่ เพื่อการขนส่งและการจัดการโลจิสติกส์ ระยะเร่งด่วน ช่วงประจวบคีรีขันธ์-ชุมพร

ปัจจัยสิ่งแวดล้อม	การประเมินผลกระทบด้านสิ่งแวดล้อม	มาตรการป้องกันและแก้ไขผลกระทบสิ่งแวดล้อม	มาตรการติดตามตรวจสอบผลกระทบสิ่งแวดล้อม
	<p>ดังนั้น คาดการณ์ว่าจะเกิดผลกระทบด้านบวกในระดัปานกลาง และเกิดขึ้นในระยะยาว</p> <ul style="list-style-type: none"> การพัฒนาโครงการจะมีการพัฒนาโครงข่ายคมนาคมขนส่งสินค้าเชื่อมโยงระหว่างศูนย์กลางหลักของภาคใต้สู่ภูมิภาคอื่น และเป็นช่องทางเลือกในการขนส่งสินค้าให้กระจายสู่กลุ่มเป้าหมายในพื้นที่ต่างๆ ช่วยประหยัดค่าใช้จ่ายในการขนส่ง ซึ่งคาดการณ์ว่าจะเกิดผลกระทบด้านบวกในระดับปานกลาง และเกิดขึ้นในระยะยาว โครงการได้ออกแบบเพื่อแก้ปัญหาจุดตัดทางรถไฟเสมอระดับตามความเหมาะสมของสภาพพื้นที่ และการใช้ประโยชน์ของผู้ใช้บริการและบริเวณรอบข้างทำให้เกิดความปลอดภัยในการเดินทางโดยรถไฟ และลดอุบัติเหตุของรถที่สัญจรผ่านบริเวณจุดตัดรถไฟ จึงคาดการณ์ว่าจะเกิดผลกระทบด้านบวกในระดับปานกลาง และเกิดขึ้นในระยะยาว การพัฒนาโครงการทำให้การเดินทางและการขนส่งสินค้ามีความคล่องตัว ส่งผลให้มีการเติบโตด้านธุรกิจการค้า การท่องเที่ยว และการลงทุนในพื้นที่เพิ่มมากขึ้น ดังนั้น คาดการณ์ว่าจะเกิดผลกระทบด้านบวกในระดับปานกลาง และเกิดขึ้นในระยะยาว 	<p>เป็นต้น รวมทั้ง ให้มีตัวแทนจากภาคประชาชนและสื่อมวลชนคอย เพื่อคอยตรวจสอบการปฏิบัติตามมาตรการอย่างเคร่งครัด และมีบทลงโทษที่ชัดเจน หากไม่ปฏิบัติตามมาตรการ พร้อมทั้งคอยตรวจสอบเรื่องร้องเรียน หากพบว่ามี ความเสียหายเกิดขึ้นจะต้องเร่งดำเนินการแก้ไขโดยเร็ว</p>	<ul style="list-style-type: none"> ข้อมูลสภาพแวดล้อมของชุมชนและการเดินทางสัญจรในปัจจุบัน ผลกระทบที่ได้รับจากการดำเนินการของโครงการ การปฏิบัติตามมาตรการป้องกันและแก้ไขผลกระทบในระยะดำเนินการของโครงการ ข้อคิดเห็นและข้อเสนอแนะที่มีต่อโครงการ ความถี่ : ปีละ 1 ครั้ง ในช่วง 3 ปีแรก หลังจากนั้นให้ดำเนินการทุกๆ 5 ปี ระยะเวลาดำเนินการ : ตลอดระยะเวลาดำเนินการ ผู้รับผิดชอบ : การรถไฟแห่งประเทศไทย

ลงนาม.....
(นายวุฒิชาติ กัลยาณมิตร)
ผู้อำนวยการฝ่ายปฏิบัติการ
วันที่ 04 มิ.ย. 2558

ลงนาม.....
(นางศุภรัตน์ โชติสกุลรัตน์)
ผู้อำนวยการสิ่งแวดล้อม
บริษัท ยูไนเต็ แอนนาลิสต์ แอนด์ เอ็นจิเนียริง คอนซัลแตนท์ จำกัด
วันที่ 04 มิ.ย. 2558

หน้า 38 จาก 92 หน้า

ตารางที่ 1 สรุปผลกระทบสิ่งแวดล้อม มาตรการป้องกันและแก้ไขผลกระทบสิ่งแวดล้อม และมาตรการติดตามตรวจสอบคุณภาพสิ่งแวดล้อม
โครงการระบบรถไฟทางคู่ เพื่อการขนส่งและการจัดการโลจิสติกส์ ระยะเร่งด่วน ช่วงประจวบคีรีขันธ์-ชุมพร

ปัจจัยสิ่งแวดล้อม	การประเมินผลกระทบด้านสิ่งแวดล้อม	มาตรการป้องกันและแก้ไขผลกระทบสิ่งแวดล้อม	มาตรการติดตามตรวจสอบผลกระทบสิ่งแวดล้อม
	<ul style="list-style-type: none"> การพัฒนาโครงการจะส่งผลต่อการเปลี่ยนแปลงการใช้ที่ดินและราคาที่ดินบริเวณใกล้เคียงแนวเส้นทางในพื้นที่ที่มีศักยภาพ คือ มีโอกาสจะเปลี่ยนแปลงไปสู่การใช้ประโยชน์ที่ดินเพื่อการพักอาศัย ธุรกิจการค้า การบริการ และสถานประกอบการพาณิชย์ โดยเฉพาะบริเวณย่านสถานีรถไฟ ส่งผลให้มีแนวโน้มการพัฒนาเศรษฐกิจในพื้นที่โดยรวมที่ดีขึ้น ดังนั้น คาดการณ์ว่าจะเกิดผลกระทบด้านบวกในระดับปานกลาง และเกิดขึ้นในระยะยาว การกั้นรั้วและปิดจุดตัดเสมอระดับ ทำให้ประชาชนในชุมชนใกล้เคียงต้องเปลี่ยนเส้นทางสัญจร และการขนส่งผลผลิตทางการเกษตรและประมง ผ่านจุดตัดทางรถไฟที่ออกแบบเป็นทางลอด ความสูง 2.5 เมตร ต้องใช้เส้นทางจุดตัดที่ไม่จำกัดความสูงในบริเวณใกล้เคียง อาจทำให้ต้องสูญเสียเวลาและค่าใช้จ่ายด้านเชื้อเพลิงเพิ่มขึ้นเล็กน้อย ดังนั้น คาดการณ์ว่าจะเกิดผลกระทบด้านลบในระดับต่ำ 		



ลงนาม.....
(นายวุฒิชาติ กัลยาณมิตร)
ผู้อำนวยการฝ่ายประจวบ
วันที่ 04 มิ.ย. 2559

ลงนาม.....
(นางศุภรัตน์ โชติสกุลรัตน์)
ผู้อำนวยการสิ่งแวดล้อม
บริษัท ยูไนเต็ด แอนาไลส์ต แอนด์ เอ็นจิเนียริง คอนซัลแตนท์ จำกัด
วันที่ 04 มิ.ย. 2559

หน้า 39 จาก 92 หน้า

ตารางที่ 1 สรุปผลกระทบสิ่งแวดล้อม มาตรการป้องกันและแก้ไขผลกระทบสิ่งแวดล้อม และมาตรการติดตามตรวจสอบคุณภาพสิ่งแวดล้อม
โครงการระบบรถไฟทางคู่ เพื่อการขนส่งและการจัดการโลจิสติกส์ ระยะเร่งด่วน ช่วงประจวบคีรีขันธ์-ชุมพร

ปัจจัยสิ่งแวดล้อม	การประเมินผลกระทบด้านสิ่งแวดล้อม	มาตรการป้องกันและแก้ไขผลกระทบสิ่งแวดล้อม	มาตรการติดตามตรวจสอบผลกระทบสิ่งแวดล้อม
15. การโยกย้ายและการทดแทนทรัพย์สิน	<p>ระยะก่อนการก่อสร้าง</p> <ul style="list-style-type: none"> การปรับแนวเส้นทางบริเวณสถานีมาบอำมฤต สถานีบ้านคอกม้า และสถานีนาชะอัง และการปรับแนวถนนบริเวณที่ถนนตัดกับทางรถไฟ เช่น บริเวณถนนเพชรเกษม-คลองวาฬ ถนนเพชรเกษม-บ้านหนองหิน ปช.1041 แยกทางหลวงหมายเลข 4-บ้านดอนทราย ถนนมาบอำมฤต-เพชรเกษม ถนนเข้าหมู่บ้านคลองวังช้าง เป็นต้น จะต้องเวนคืนอสังหาริมทรัพย์ (ที่ดิน สิ่งปลูกสร้าง และพืชผล) อย่างรัดกุม โครงการได้มีการกำหนดแนวเส้นทางและรูปแบบทางลอด-ทางข้ามบริเวณจุดตัดทางรถไฟโดยพยายามหลีกเลี่ยงการเวนคืนให้มากที่สุด ทำให้พื้นที่ดินและสิ่งปลูกสร้างที่ถูกเวนคืนจำนวนไม่มาก และพิจารณาค่าทดแทนอสังหาริมทรัพย์อย่างเหมาะสมตามกฎหมาย จึงคาดการณ์ว่าผลกระทบจะอยู่ในระดับปานกลาง การรื้อย้ายสิ่งปลูกสร้างและพืชผลที่อยู่ในเขตทางซึ่งเป็นที่ดินในกรรมสิทธิ์ของการรถไฟแห่งประเทศไทย โดยในปัจจุบันทางการรถไฟแห่งประเทศไทยได้ดำเนินการให้ผู้ถูกล้ำและสร้างสิ่งปลูกสร้างในเขตทางรถไฟหรือย้ายสิ่งปลูกสร้างแล้ว ดังนั้น ผลกระทบจึงอยู่ในระดับต่ำ 	<p>ระยะก่อนการก่อสร้าง</p> <p>มาตรการด้านการเวนคืน</p> <ul style="list-style-type: none"> ดำเนินการเวนคืนภายใต้บทบัญญัติของกฎหมาย คือ พระราชบัญญัติว่าด้วยการเวนคืนอสังหาริมทรัพย์ พ.ศ. 2530 เป็นหลัก และกำหนดค่าทดแทนอสังหาริมทรัพย์โดยยึดตามหลักเกณฑ์ที่กำหนด เพื่อให้เป็นธรรมแก่ผู้ถูกเวนคืน ประชาสัมพันธ์ให้ผู้ถูกเวนคืนทราบและเข้าใจขั้นตอนการเวนคืน รวมถึงสิทธิของผู้ถูกเวนคืนในการรับทราบข้อมูล ให้ข้อมูล ร้องเรียน หรืออุทธรณ์ พร้อมทั้งกำหนดระยะเวลาการจ่ายค่าทดแทนให้ผู้ถูกเวนคืนทราบ รวมถึงข้อกำหนดเพิ่มเติมในกรณีที่ไม่สามารถจ่ายค่าทดแทนได้ในระยะเวลาที่กำหนดไว้ แจ้งกำหนดเวลาที่จะต้องย้ายออกจากพื้นที่ที่ชัดเจนให้ผู้ถูกเวนคืนทราบก่อนก่อสร้างอย่างน้อย 1 ปี เพื่อให้สามารถจัดหาที่อยู่อาศัยใหม่ได้ทัน และต้องแจ้งเป็นระยะอย่างต่อเนื่องเพื่อให้ประชาชนในบริเวณดังกล่าวรับทราบข้อมูลข่าวสารอย่างทั่วถึง <p>มาตรการด้านการรื้อย้ายสิ่งปลูกสร้างในเขตทาง</p> <ul style="list-style-type: none"> ประชาสัมพันธ์ให้ผู้เช่าพื้นที่ในเขตรถไฟทราบแผนงานและขั้นตอนการเวนคืนและการรื้อย้ายสิ่งปลูกสร้าง แจ้งกำหนดเวลาที่จะต้องย้ายออกจากพื้นที่ที่ชัดเจนให้ผู้เช่าพื้นที่ในเขตรถไฟทราบก่อนก่อสร้างอย่างน้อย 6 เดือน พิจารณาให้สิทธิการเช่าพื้นที่แก่ผู้เช่ารายเดิม และขยายพื้นที่เช่าต่อไปแก่ผู้เช่ารายใหม่ไปพร้อมกัน เพื่อป้องกันการถูกขูด 	<p>ระยะก่อนการก่อสร้าง</p> <p>สำรวจข้อมูลเศรษฐกิจ-สังคม และความคิดเห็นของกลุ่มเป้าหมายด้วยแบบสอบถาม</p> <ul style="list-style-type: none"> พื้นที่ดำเนินการและกลุ่มเป้าหมาย : <ul style="list-style-type: none"> ประชาชนที่อยู่ในแนวเส้นทางใหม่บริเวณสถานีมาบอำมฤต บ้านคอกม้า และนาชะอัง และในบริเวณจุดตัดทางรถไฟที่มีการเวนคืน ประชาชนที่อยู่หรือเช่าพื้นที่ในเขตทางของการรถไฟแห่งประเทศไทยที่สามารถติดตามได้ ดัชนีที่ตรวจวัด : <ul style="list-style-type: none"> ข้อมูลเกี่ยวกับเศรษฐกิจและสังคม ข้อมูลสภาพแวดล้อมของชุมชนและการเดินทางสัญจรในปัจจุบัน ข้อคิดเห็น ข้อเสนอแนะ และข้อห่วงกังวลที่มีต่อโครงการ ความคิดเห็นต่อการเวนคืนที่ดิน สิ่งปลูกสร้าง และพืชผล และ/หรือ การรื้อย้ายสิ่งปลูกสร้างและพืชผลที่อยู่ในเขตทางของการรถไฟแห่งประเทศไทย ปัญหา อุปสรรคในการเวนคืน และ/หรือ การรื้อย้าย <p>ความถี่ : ครั้ง</p>



ลงนาม.....
(นายวุฒิชาติ กัลยาณมิตร)
ผู้อำนวยการฝ่ายประจวบ
วันที่ 04 มิ.ย. 2559

ลงนาม.....
(นางศุภรัตน์ โชติสกุลรัตน์)
ผู้อำนวยการสิ่งแวดล้อม
บริษัท ยูไนเต็ด แอนาไลส์ต แอนด์ เอ็นจิเนียริง คอนซัลแตนท์ จำกัด
วันที่ 04 มิ.ย. 2559

หน้า 40 จาก 92 หน้า

ตารางที่ 1 สรุปผลกระทบสิ่งแวดล้อม มาตรการป้องกันและแก้ไขผลกระทบสิ่งแวดล้อม และมาตรการติดตามตรวจสอบคุณภาพสิ่งแวดล้อม
โครงการระบบรถไฟฟ้าคู่ เพื่อการขนส่งและการจัดการโลจิสติกส์ ระยะเร่งด่วน ช่วงประจวบคีรีขันธ์-ชุมพร

ปัจจัยสิ่งแวดล้อม	การประเมินผลกระทบด้านสิ่งแวดล้อม	มาตรการป้องกันและแก้ไขผลกระทบสิ่งแวดล้อม	มาตรการติดตามตรวจสอบผลกระทบสิ่งแวดล้อม
		<p>แผนปฏิบัติการป้องกันและแก้ไขผลกระทบด้านการโยกย้ายและการทดแทนทรัพย์สิน</p> <p>• วิธีดำเนินการ :</p> <p>1) ที่ดินและสิ่งปลูกสร้างที่ถูกเขตทางเนื่องจากการปรับแนวเส้นทางและการก่อสร้างถนนยกระดับข้ามทางรถไฟเพื่อแก้ปัญหาจุดตัดเสมอระดับจะต้องดำเนินการจ่ายค่าทดแทนให้ครบถ้วนตามพระราชบัญญัติว่าด้วยการเวนคืนอสังหาริมทรัพย์ พ.ศ. 2530 พระราชบัญญัติว่าด้วยการจัดหาอสังหาริมทรัพย์เพื่อกิจการขนส่งมวลชน พ.ศ. 2540 และแนวปฏิบัติในการดำเนินการเวนคืนอสังหาริมทรัพย์ของกระทรวงคมนาคม ซึ่งมีองค์ประกอบหลัก ได้แก่ ค่าทดแทนที่ดิน ค่าทดแทนโรงเรือนสิ่งปลูกสร้าง และค่าทดแทนไม้ยืนต้น</p> <p>สำหรับค่าทดแทนโรงเรือนสิ่งปลูกสร้าง มีขั้นตอนการประสานงานด้านการอพยพโยกย้าย ดังนี้</p> <p>(1) สำรวจจำนวนสิ่งปลูกสร้างที่ต้องการอพยพโยกย้าย</p> <p>(2) สำรวจความต้องการของเจ้าของสิ่งปลูกสร้างด้านความต้องการความช่วยเหลือ</p> <p>(3) สำรวจลักษณะของสิ่งปลูกสร้างว่าเป็นที่อยู่อาศัยหรืออาคารพาณิชย์</p> <p>(4) กรณีที่เจ้าของอสังหาริมทรัพย์ต้องการค่าทดแทนการเวนคืนดำเนินการจ่ายค่าทดแทนให้ครบถ้วนตามพระราชบัญญัติว่าด้วยการเวนคืนอสังหาริมทรัพย์ พ.ศ. 2530 พระราชบัญญัติว่าด้วยการจัดหาอสังหาริมทรัพย์เพื่อกิจการขนส่งมวลชน พ.ศ. 2540 และแนวปฏิบัติในการดำเนินการเวนคืนอสังหาริมทรัพย์ของกระทรวงคมนาคม</p>	<p>• ระยะเวลาดำเนินการ : หลังจากทำการสำรวจกรรมสิทธิ์ที่ดินและทรัพย์สิน และแจ้งให้เจ้าของหรือผู้ครอบครองทราบแล้ว โดยต้องดำเนินการให้แล้วเสร็จก่อนเริ่มก่อสร้างโครงการ</p> <p>• ผู้รับผิดชอบ : การรถไฟแห่งประเทศไทยและผู้รับจ้าง</p>

ลงนาม.....
(นายวุฒิชาติ กัลยาณมิตร)
ผู้อำนวยการรถไฟแห่งประเทศไทย
วันที่ 04 มิ.ย. 2559

ลงนาม.....
(นางศุภรัตน์ โชติสกุลรัตน์)
ผู้อำนวยการสิ่งแวดล้อม
บริษัท ยูนิटेค แอนาไลสต์ แอนด์ เอ็นจิเนียริง คอนซัลแตนท์ จำกัด
วันที่ 04 มิ.ย. 2559

หน้า 41 จาก 92 หน้า

ตารางที่ 1 สรุปผลกระทบสิ่งแวดล้อม มาตรการป้องกันและแก้ไขผลกระทบสิ่งแวดล้อม และมาตรการติดตามตรวจสอบคุณภาพสิ่งแวดล้อม
โครงการระบบรถไฟฟ้าคู่ เพื่อการขนส่งและการจัดการโลจิสติกส์ ระยะเร่งด่วน ช่วงประจวบคีรีขันธ์-ชุมพร

ปัจจัยสิ่งแวดล้อม	การประเมินผลกระทบด้านสิ่งแวดล้อม	มาตรการป้องกันและแก้ไขผลกระทบสิ่งแวดล้อม	มาตรการติดตามตรวจสอบผลกระทบสิ่งแวดล้อม
		<p>ในกรณีที่ผู้ถูกเวนคืนเป็นหน่วยงานราชการ อาจใช้ชดเชยกับเจ้าของที่ดินเพื่อขอใช้ที่ดิน โดยจ่ายค่าตอบแทนในจำนวนที่เหมาะสม ทั้งนี้ รฟท. ซึ่งเป็นหน่วยงานเจ้าของโครงการจะต้องทำความเข้าใจความตกลงกับเจ้าของที่ดิน ส่วนสิ่งปลูกสร้างจะคิดค่าทดแทนเหมือนกรณีถูกเวนคืน แต่ไม่ต้องให้คณะกรรมการกำหนดราคาเบื้องต้นประกาศเป็นปัญหาค่าทดแทน</p> <p>2) สิ่งปลูกสร้างที่อยู่ในเขตทางของการรถไฟแห่งประเทศไทยจะต้องตรวจสอบว่ามีหนังสือเช่าหรือไม่ หากพบว่ามีหนังสือเช่า การรถไฟแห่งประเทศไทยจะต้องดำเนินการจ่ายค่าตอบแทนตามมาตรา 18 (5) แห่งพระราชบัญญัติว่าด้วยการเวนคืนอสังหาริมทรัพย์ พ.ศ. 2530 หากสิ่งปลูกสร้างไม่มีหนังสือเช่า จะต้องรื้อถอนเมื่อได้รับแจ้งจากเจ้าของที่ดิน ซึ่งจะไม่ได้รับค่าทดแทนตามกฎหมาย อย่างไรก็ตามเพื่อบรรเทาผลกระทบการรถไฟแห่งประเทศไทยอาจเสนอคณะกรรมการการรถไฟแห่งประเทศไทยขออนุมัติเงินช่วยเหลือเป็นค่าขนย้ายเป็นกรณีพิเศษ และอาจดำเนินการแนวปฏิบัติในการดำเนินการเวนคืนอสังหาริมทรัพย์ของกระทรวงคมนาคม</p>	
16. การแบ่งแยก	<p>ระยะก่อสร้าง</p> <p>ระหว่างการก่อสร้างประชาชนและผู้ใช้เส้นทางยังสามารถเดินทางไปมาหาสู่กันระหว่างสองฝั่งทางรถไฟและไปประกอบอาชีพได้โดยใช้ถนนเลียบทางรถไฟและทางผ่านเสมอระดับที่มีอยู่ในปัจจุบัน ดังนั้น จึงไม่มีผลกระทบ</p>	<p>ระยะก่อสร้าง</p> <p>• จัดวางและเก็บวัสดุอุปกรณ์ไม่ให้กีดขวางการเดินทางของประชาชน โดยเฉพาะพื้นที่ก่อสร้างบริเวณจุดตัดทางรถไฟกับถนนในปัจจุบัน</p> <p>• ติดตั้งป้าย เครื่องหมาย หรือสัญญาณไฟ แสดงเขตการก่อสร้างให้เห็นอย่างชัดเจน ทั้งในเวลากลางวันและกลางคืน</p>	<p>ระยะก่อสร้าง</p> <p>สำรวจข้อมูล สภาพปัญหา และความคิดเห็นเกี่ยวกับการแบ่งแยก โดยดำเนินการร่วมกับการสำรวจข้อมูลและความคิดเห็น</p>

ลงนาม.....
(นายวุฒิชาติ กัลยาณมิตร)
ผู้อำนวยการรถไฟแห่งประเทศไทย
วันที่ 04 มิ.ย. 2559

ลงนาม.....
(นางศุภรัตน์ โชติสกุลรัตน์)
ผู้อำนวยการสิ่งแวดล้อม
บริษัท ยูนิटेค แอนาไลสต์ แอนด์ เอ็นจิเนียริง คอนซัลแตนท์ จำกัด
วันที่ 04 มิ.ย. 2559

หน้า 42 จาก 92 หน้า

ตารางที่ 1 สรุปผลกระทบสิ่งแวดล้อม มาตรการป้องกันและแก้ไขผลกระทบสิ่งแวดล้อม และมาตรการติดตามตรวจสอบคุณภาพสิ่งแวดล้อม
โครงการระบบรถไฟทางคู่ เพื่อการขนส่งและการจัดการโลจิสติกส์ ระยะเร่งด่วน ช่วงประจวบคีรีขันธ์-ชุมพร

ปัจจัยสิ่งแวดล้อม	การประเมินผลกระทบด้านสิ่งแวดล้อม	มาตรการป้องกันและแก้ไขผลกระทบสิ่งแวดล้อม	มาตรการติดตามตรวจสอบผลกระทบสิ่งแวดล้อม
	<p>ระยะดำเนินการ</p> <p>โครงการจะปิดจุดตัดเสมอระดับที่มีอยู่ในปัจจุบันทั้งหมด และกันรั้วตลอดแนวทางรถไฟทั้งสองข้าง เพื่อความปลอดภัยในการเดินรถ โดยจะจัดทำทางลอด/ทางข้ามในบริเวณใกล้เคียงกับจุดตัดเดิม เพื่อให้ประชาชนสามารถเดินทางไปมาหาสู่กันและเดินทางไปประกอบอาชีพระหว่าง 2 ฝั่งได้ตั้งแต่เดิม แต่อาจจะไม่สะดวกสบายเช่นเดิม ดังนั้น จึงเกิดผลกระทบในระดับปานกลาง</p>	<ul style="list-style-type: none"> การก่อสร้างเพื่อแก้ไขปัญหาดูแลตัดเสมอระดับ ในกรณีที่เส้นทางทางลอดหรือทางข้ามใหม่ตรงกับตำแหน่งทางข้ามทางรถไฟเดิม ทางโครงการจะต้องก่อสร้างทางเบี่ยงเสมอระดับชั่วคราวในบริเวณใกล้เคียง เพื่อให้ประชาชนสามารถสัญจรไป-มาได้ ซึ่งโครงการต้องกำหนดเป็นเงื่อนไขโดยผนวกไว้ในสัญญาจ้างก่อสร้างโครงการต่อไป <p>ระยะดำเนินการ</p> <ul style="list-style-type: none"> จัดให้มีสะพานลอยคนเดินข้ามในจุดที่เหมาะสม จัดให้มีสะพานลอยคนเดินข้ามพร้อมสิ่งอำนวยความสะดวกในรถไฟและบริเวณที่มีชุมชนหนาแน่นตามแนวเส้นทางโครงการ โดยจัดทำเป็นสะพานลอยและมีทางลาดชันขึ้น-ลงเพื่อให้รถจักรยานยนต์สามารถขึ้น-ลงได้ด้วยได้ พร้อมติดตั้งไฟฟ้าแสงสว่างและกล้องวงจรปิด CCTV (หากมีความจำเป็น) เพื่อความปลอดภัย ประชาสัมพันธ์เส้นทางคมนาคมที่ตัดผ่านทางรถไฟให้ประชาชนในพื้นที่ทราบ เพื่อให้เกิดความสะดวกในการเดินทางไป-มา ระหว่าง 2 ฝั่งทางรถไฟ 	<p>ระยะดำเนินการ</p> <p>สำรวจข้อมูล สภาพปัญหา และความคิดเห็นเกี่ยวกับการแบ่งแยก โดยดำเนินการร่วมกับการสำรวจข้อมูลและความคิดเห็น</p>
17. การสาธารณสุข/ อาชีวอนามัยและความปลอดภัย	<p>ระยะก่อสร้าง</p> <ul style="list-style-type: none"> ผลกระทบต่อประชาชนที่อยู่ใกล้พื้นที่โครงการ : ผู้คนละอองจากการก่อสร้างอาจส่งผลกระทบต่อระบบทางเดินหายใจ ส่วนเสียงและความสั่นสะเทือนจากการก่อสร้างอาจทำให้เกิดความรำคาญ วุ๊กก หงุดหงิดหรือเกิดความเครียดได้ นอกจากนี้ ประชาชนอาจได้รับผลกระทบจากการแพร่ระบาดของโรคจากคนงานก่อสร้างที่เข้ามาในพื้นที่ เช่น โรคอุจจาระร่วง หรือโรคจากแรงงานต่างถิ่นหรือ 	<p>ระยะก่อสร้าง</p> <p>มาตรการด้านความปลอดภัยในพื้นที่ปฏิบัติงาน</p> <ul style="list-style-type: none"> ผู้รับจ้างต้องปฏิบัติตามมาตรการป้องกันและแก้ไขผลกระทบด้านคุณภาพอากาศ เสียง และความสั่นสะเทือนในระยะก่อสร้างอย่างเคร่งครัด ผู้รับจ้างต้องปฏิบัติตามกฎหมายด้านอาชีวอนามัยและความปลอดภัยที่เกี่ยวข้อง ได้แก่ ประกาศกรมสวัสดิการและคุ้มครองแรงงาน ฎกระทรวง กฏกระทรวง ภายใต้พระราชบัญญัติความปลอดภัย อาชีวอนามัย และสภาพแวดล้อมในการทำงาน พ.ศ. 2554 และพระราชบัญญัติคุ้มครองแรงงาน พ.ศ. 2541 เช่น 	<p>ระยะก่อนการก่อสร้าง</p> <p>สำรวจข้อมูลด้านสาธารณสุข/อาชีวอนามัย เพื่อเป็นฐานข้อมูล</p> <ul style="list-style-type: none"> พื้นที่ดำเนินการและกลุ่มเป้าหมาย : คนงานก่อสร้างของโครงการ และสถานบริการสาธารณสุขในพื้นที่ ดัชนีที่ตรวจวัด : <ul style="list-style-type: none"> สภาวะสุขภาพทั่วไปของคนงานก่อสร้าง

ลงนาม.....
(นายวุฒิชาติ กัลยาณมิตร)
ผู้ว่าการรถไฟแห่งประเทศไทย
วันที่..... ๐๔ มิ.ย. ๒๕๕๙

ลงนาม.....
(นางศุภรัตน์ โชติสกุลรัตน์)
ผู้อำนวยการสิ่งแวดล้อม
บริษัท ยูไนเต็ค แอนาไลส์ แอนด์ เอ็นจิเนียริ่ง คอนซัลแตนท์ จำกัด
วันที่..... ๐๔ มิ.ย. ๒๕๕๙

หน้า 43 จาก 92 หน้า

ตารางที่ 1 สรุปผลกระทบสิ่งแวดล้อม มาตรการป้องกันและแก้ไขผลกระทบสิ่งแวดล้อม และมาตรการติดตามตรวจสอบคุณภาพสิ่งแวดล้อม
โครงการระบบรถไฟทางคู่ เพื่อการขนส่งและการจัดการโลจิสติกส์ ระยะเร่งด่วน ช่วงประจวบคีรีขันธ์-ชุมพร

ปัจจัยสิ่งแวดล้อม	การประเมินผลกระทบด้านสิ่งแวดล้อม	มาตรการป้องกันและแก้ไขผลกระทบสิ่งแวดล้อม	มาตรการติดตามตรวจสอบผลกระทบสิ่งแวดล้อม
	<p>ต่างตัว ซึ่งอาจส่งผลกระทบต่อการใช้บริการด้านสาธารณสุขของหน่วยงานด้านสาธารณสุขในพื้นที่ ซึ่งคาดการณ์ว่าผลกระทบจะอยู่ในระดับต่ำ</p> <ul style="list-style-type: none"> ผลกระทบต่อคนงานก่อสร้าง : เป็นผลกระทบด้านอาชีวอนามัยและความปลอดภัย คือ อันตรายจากการปฏิบัติงานที่ไม่ปลอดภัย และอันตรายจากสภาพการทำงานที่ไม่เหมาะสม เช่น อยู่ในที่มีเสียงดัง ความสั่นสะเทือน และความร้อนซึ่งอาจก่อให้เกิดโรต่างๆ ได้ นอกจากนี้ อาจเกิดผลกระทบในด้านสุขภาพจิตในบริเวณพื้นที่ก่อสร้าง ซึ่งโครงการได้กำหนดมาตรการต่างๆ รองรับไว้แล้ว จึงคาดการณ์ว่าผลกระทบจะอยู่ในระดับต่ำ 	<ul style="list-style-type: none"> กฎกระทรวงกำหนดมาตรฐานในการบริหารและการจัดการด้านความปลอดภัย อาชีวอนามัยและสภาพแวดล้อมในการทำงานเกี่ยวกับงานก่อสร้าง พ.ศ. 2551 กฎกระทรวงกำหนดมาตรฐานในการบริหารและการจัดการด้านความปลอดภัย อาชีวอนามัยและสภาพแวดล้อมในการทำงานเกี่ยวกับเครื่องจักร บันจัน และหม้อน้ำ พ.ศ. 2552 กฎกระทรวงกำหนดมาตรฐานในการบริหารและการจัดการด้านความปลอดภัย อาชีวอนามัยและสภาพแวดล้อมในการทำงานเกี่ยวกับไฟฟ้า พ.ศ. 2554 กฎกระทรวงกำหนดมาตรฐานในการบริหารและการจัดการด้านความปลอดภัยอาชีวอนามัย และสภาพแวดล้อมในการทำงาน พ.ศ. 2549 กฎกระทรวงกำหนดมาตรฐานในการบริหารและการจัดการด้านความปลอดภัย อาชีวอนามัย และสภาพแวดล้อมในการทำงานเกี่ยวกับความร้อน แสงสว่าง และเสียง พ.ศ. 2549 ประกาศกรมสวัสดิการและคุ้มครองแรงงาน เรื่อง กำหนดมาตรฐานอุปกรณ์คุ้มครองความปลอดภัยส่วนบุคคล พ.ศ. 2554 ประกาศกรมสวัสดิการและคุ้มครองแรงงาน เรื่อง สัญลักษณ์เตือนอันตรายเครื่องหมายเกี่ยวกับความปลอดภัย อาชีวอนามัย และสภาพแวดล้อมในการทำงาน และข้อความแสดงสิทธิและหน้าที่ของนายจ้างและลูกจ้าง พ.ศ. 2554 ประกาศกรมสวัสดิการและคุ้มครองแรงงาน เรื่อง หลักเกณฑ์การพิจารณาอันตรายในการทำงานสำหรับงานก่อสร้าง พ.ศ. 2552 	<ul style="list-style-type: none"> ความเพียงพอในการให้บริการของหน่วยงานด้านสาธารณสุขในพื้นที่ ความถี่ : 1 ครั้ง ระยะเวลาดำเนินการ : ภายใน 6 เดือน ก่อนเริ่มก่อสร้างโครงการ ผู้รับผิดชอบ : การรถไฟแห่งประเทศไทยและผู้รับจ้าง <p>ระยะก่อสร้าง</p> <p>สำรวจข้อมูลด้านสาธารณสุข/อาชีวอนามัย</p> <ul style="list-style-type: none"> พื้นที่ดำเนินการและกลุ่มเป้าหมาย : คนงานก่อสร้างของโครงการ และสถานบริการสาธารณสุขในพื้นที่ ดัชนีที่ตรวจวัด : <ul style="list-style-type: none"> สภาวะสุขภาพทั่วไปและตามปัจจัยเสี่ยงของคนงานก่อสร้าง ความเพียงพอในการให้บริการของหน่วยงานด้านสาธารณสุขในพื้นที่ ความถี่ : ปีละ 1 ครั้ง ระยะเวลาดำเนินการ : ตลอดระยะเวลาก่อสร้างโครงการ ผู้รับผิดชอบ : การรถไฟแห่งประเทศไทยและผู้รับจ้าง

ลงนาม.....
(นายวุฒิชาติ กัลยาณมิตร)
ผู้ว่าการรถไฟแห่งประเทศไทย
วันที่..... ๐๔ มิ.ย. ๒๕๕๙

ลงนาม.....
(นางศุภรัตน์ โชติสกุลรัตน์)
ผู้อำนวยการสิ่งแวดล้อม
บริษัท ยูไนเต็ค แอนาไลส์ แอนด์ เอ็นจิเนียริ่ง คอนซัลแตนท์ จำกัด
วันที่..... ๐๔ มิ.ย. ๒๕๕๙

หน้า 44 จาก 92 หน้า

ตารางที่ 1 สรุปผลกระทบสิ่งแวดล้อม มาตรการป้องกันและแก้ไขผลกระทบสิ่งแวดล้อม และมาตรการติดตามตรวจสอบคุณภาพสิ่งแวดล้อม
โครงการระบบชลประทานเพื่อการขนส่งและการจัดการโลจิสติกส์ ระยะเร่งด่วน ช่วงประจวบคีรีขันธ์-ชุมพร

ปัจจัยสิ่งแวดล้อม	การประเมินผลกระทบด้านสิ่งแวดล้อม	มาตรการป้องกันและแก้ไขผลกระทบสิ่งแวดล้อม	มาตรการติดตามตรวจสอบผลกระทบสิ่งแวดล้อม
		<ul style="list-style-type: none"> ให้ผู้รับจ้างจัดพื้นที่ก่อสร้าง ที่พักคนงานก่อสร้าง และสำนักงานควบคุมการก่อสร้างให้ถูกสุขลักษณะ เพื่อป้องกันปัญหาด้านสุขภาพอนามัย ได้แก่ <ul style="list-style-type: none"> - จัดหาน้ำดื่มและน้ำใช้ที่สะอาดและเพียงพอกับจำนวนเจ้าหน้าที่และคนงาน (คิดปริมาณน้ำดื่มเฉลี่ย 5 ลิตรต่อคนต่อวัน น้ำใช้ของคนงานก่อสร้างบริเวณที่พักคนงาน 200 ลิตรต่อคนต่อวัน และน้ำใช้ของคนงานก่อสร้างที่เข้ามามีพักกลางวันบริเวณสำนักงานควบคุมการก่อสร้าง เท่ากับ 15 ลิตรต่อคนต่อวัน และน้ำใช้ของเจ้าหน้าที่ประจำสำนักงานควบคุมการก่อสร้าง เท่ากับ 70 ลิตรต่อคนต่อ) - จัดให้มีถังเก็บน้ำใช้สำรอง ที่สามารถเก็บสำรองน้ำใช้ได้อย่างน้อย 3 วัน ในกรณีที่ไม่สามารถไปหาซื้อ - จัดเตรียมส้วมชั่วคราวที่ถูกสุขลักษณะ และมีจำนวนเพียงพอกับเจ้าหน้าที่และคนงานก่อสร้าง (ในสัดส่วนคนงาน 20 คน ต่อห้องส้วม 1 ห้อง) เพื่อไม่ให้เป็นแหล่งแพร่ระบาดโรค - จัดหาถังรองรับขยะที่มีสภาพดี ไม่แตกฉ่ำ และมีฝาปิด จำนวนที่เพียงพอ และจัดให้มีการกำจัดขยะอย่างสม่ำเสมอ เพื่อไม่ให้เป็นแหล่งเพาะพันธุ์แมลงและสัตว์พาหะอื่นๆ - ป่าบดน้ำเสียตามมาตรการที่กำหนดเพื่อลดการปนเปื้อนของสัตว์น้ำโรค โดยรายละเอียดการจัดการสิ่งแวดล้อมช่วงก่อสร้างแสดงดังเอกสารแนบ 1 ให้ผู้รับจ้างจัดสร้างที่พักคนงานก่อสร้างและสำนักงานควบคุมการก่อสร้าง ตามมาตรฐานและแบบก่อสร้างอาคารชั่วคราวสำหรับคนงานก่อสร้างของวิศวกรรมสถานแห่งประเทศไทยในพระบรมราชูปถัมภ์ (มาตรฐาน วสท. 1010-34) 	

UNITED ANALYST AND ENGINEERING
CONSULTANT COMPANY LIMITED

ลงนาม.....
(นายวุฒิชาติ กัลยาณมิตร)
ผู้อำนวยการฝ่ายประเทศไทย
วันที่ 04/07/2559

ลงนาม.....
(นางศุภรัตน์ โชติสกุลรัตน์)
(นางสาวนรรัตน์ เกียรติมาศ)
ผู้อำนวยการสิ่งแวดล้อม
บริษัท ยูไนเต็ด แอนาไลส์ แอนด์ เอ็นจิเนียริง คอนซัลแตนท์ จำกัด
วันที่ 04/07/2559

หน้า 45 จาก 92 หน้า

ตารางที่ 1 สรุปผลกระทบสิ่งแวดล้อม มาตรการป้องกันและแก้ไขผลกระทบสิ่งแวดล้อม และมาตรการติดตามตรวจสอบคุณภาพสิ่งแวดล้อม
โครงการระบบชลประทานเพื่อการขนส่งและการจัดการโลจิสติกส์ ระยะเร่งด่วน ช่วงประจวบคีรีขันธ์-ชุมพร

ปัจจัยสิ่งแวดล้อม	การประเมินผลกระทบด้านสิ่งแวดล้อม	มาตรการป้องกันและแก้ไขผลกระทบสิ่งแวดล้อม	มาตรการติดตามตรวจสอบผลกระทบสิ่งแวดล้อม
		<ul style="list-style-type: none"> ให้ผู้รับจ้างจัดที่พักกลางวันชั่วคราวสำหรับคนงานก่อสร้าง ที่สามารถหลบแดดหลบฝนได้ โดยอาจจัดไว้ในบริเวณสำนักงานควบคุมการก่อสร้างหรือบริเวณใกล้เคียงพื้นที่ก่อสร้างตามความเหมาะสม และในกรณีที่จัดที่พักกลางวันไว้บริเวณใกล้เคียงพื้นที่ก่อสร้าง จะต้องจัดให้มีห้องสุขาเคลื่อนที่อย่างน้อย 8 ห้อง/แห่ง ผู้รับจ้างต้องจัดให้มีการดูแลตรวจสอบเครื่องมือดับเพลิงขั้นต้นให้สามารถใช้การได้อย่างสมบูรณ์ หากพบว่ามีกรณีเสียหายหรือใช้การไม่ได้ให้รีบดำเนินการแก้ไข ผู้รับจ้างต้องจัดให้มีป้ายแนะนำการใช้เครื่องมือดับเพลิงขั้นต้นไว้ในบริเวณที่อุปกรณ์นั้นติดตั้งอยู่ ผู้รับจ้างต้องจัดให้มีการอบรมเกี่ยวกับวิธีป้องกันอัคคีภัยและการใช้เครื่องมือดับเพลิงขั้นต้นอย่างถูกวิธีแก่คนงานก่อสร้างและเจ้าหน้าที่ ผู้รับจ้างต้องจัดให้มีพนักงานเจ้าหน้าที่อาสาสมัครและความปลอดภัยประจำพื้นที่ก่อสร้าง ผู้รับจ้างต้องจัดกำหนดแผนการจัดการด้านความปลอดภัยและอาชีวอนามัยในพื้นที่ก่อสร้าง ผู้รับจ้างต้องจัดอบรมคนงานก่อสร้างให้รู้จักวิธีใช้ ดุล และบำรุงรักษาเครื่องจักรอุปกรณ์ต่างๆ อย่างถูกต้องและเหมาะสมกับประเภทของงาน และกำหนดให้มีเจ้าหน้าที่รับผิดชอบตรวจสอบและบำรุงรักษาเครื่องจักรอุปกรณ์ต่างๆ ให้ใช้งานได้อย่างปลอดภัย หากพบว่าเครื่องจักรอุปกรณ์ใดชำรุดเสียหายต้องซ่อมแซมทันที เพื่อป้องกันอุบัติเหตุจากการทำงาน ผู้รับจ้างต้องจัดหาอุปกรณ์ป้องกันอันตรายส่วนบุคคล และความปลอดภัยของคนงานก่อสร้างสวมใส่ตลอดเวลาที่ปฏิบัติงานในพื้นที่ก่อสร้าง 	

UNITED ANALYST AND ENGINEERING
CONSULTANT COMPANY LIMITED

ลงนาม.....
(นายวุฒิชาติ กัลยาณมิตร)
ผู้อำนวยการฝ่ายประเทศไทย
วันที่ 04/07/2559

ลงนาม.....
(นางศุภรัตน์ โชติสกุลรัตน์)
(นางสาวนรรัตน์ เกียรติมาศ)
ผู้อำนวยการสิ่งแวดล้อม
บริษัท ยูไนเต็ด แอนาไลส์ แอนด์ เอ็นจิเนียริง คอนซัลแตนท์ จำกัด
วันที่ 04/07/2559

หน้า 46 จาก 92 หน้า

ตารางที่ 1 สรุปผลกระทบสิ่งแวดล้อม มาตรการป้องกันและแก้ไขผลกระทบสิ่งแวดล้อม และมาตรการติดตามตรวจสอบคุณภาพสิ่งแวดล้อม
โครงการระบบรถไฟฟ้าทางคู่ เพื่อการขนส่งและการจัดการโลจิสติกส์ ระยะเร่งด่วน ช่วงประจวบคีรีขันธ์-ชุมพร

ปัจจัยสิ่งแวดล้อม	การประเมินผลกระทบด้านสิ่งแวดล้อม	มาตรการป้องกันและแก้ไขผลกระทบสิ่งแวดล้อม	มาตรการติดตามตรวจสอบผลกระทบสิ่งแวดล้อม
		<ul style="list-style-type: none"> บริเวณเขตก่อสร้างจะต้องจัดทำรั้วกันแสดงขอบเขตการก่อสร้างที่ชัดเจน และปิดประกาศ "เขตก่อสร้าง บุคคลภายนอกห้ามเข้า" โดยรอบพื้นที่ก่อสร้าง ในเขตก่อสร้างส่วนใดที่เป็นอันตราย จะต้องปิดประกาศ "เขตอันตรายในการก่อสร้าง" และมีไฟสัญญาณสีแดงแสดงให้เห็นชัดเจนในเวลากลางคืน และผู้ที่เข้าไปในเขตดังกล่าวจะต้องสวมหมวกนิรภัย ไม่อนุญาตให้ผู้ที่ไม่เกี่ยวข้อง หรือหมอนหน้าที่เข้าไปในเขตก่อสร้าง และเขตอันตรายในการก่อสร้าง 	
	ระยะดำเนินการ <ul style="list-style-type: none"> ผลกระทบต่อประชาชนที่อยู่ใกล้เคียงพื้นที่โครงการ : อาจได้รับผลกระทบจากเสียงและความสั่นสะเทือนจากการเดินรถไฟซึ่งจะมีความเร็วและความถี่ในการเดินรถเพิ่มขึ้น นอกจากนี้ การพัฒนาโครงการทำให้อาณาเขตของพื้นที่เชื่อมโยงกับสถานีรถไฟของโครงการเพิ่มขึ้น โดยเฉพาะสถานีที่มีลานเก็บตู้คอนเทนเนอร์ จึงคาดการณ์ว่าผลกระทบจะอยู่ในระดับต่ำ ผลกระทบต่อนักงานรถไฟ : โครงการจะมีการปรับปรุงและพัฒนาระบบการเดินรถสาธารณะโลก สิ่งอำนวยความสะดวก ระบบเพื่อความปลอดภัยและระบบต่างๆ ภายในสถานีรถไฟ ดังนั้น คาดการณ์ว่าจะไม่ส่งผลกระทบต่อพนักงานบนขบวนรถและประจำสถานีรถไฟ 	ระยะดำเนินการ <ul style="list-style-type: none"> ปฏิบัติตามมาตรการป้องกันและแก้ไขผลกระทบด้านคุณภาพอากาศ เสียง ความสั่นสะเทือน และการคมนาคมขนส่งในระยะดำเนินการอย่างเคร่งครัด จัดให้มีการอบรมเกี่ยวกับการปฏิบัติงานและด้านความปลอดภัยให้แก่พนักงานรถไฟ พร้อมทั้งควบคุมให้พนักงานรถไฟปฏิบัติตามมาตรการด้านความปลอดภัยอย่างเคร่งครัด 	ระยะดำเนินการ สํารวจข้อมูลด้านสาธารณสุข/อาชีวอนามัย <ul style="list-style-type: none"> พื้นที่ดำเนินการและกลุ่มเป้าหมาย : <ul style="list-style-type: none"> พนักงานของการรถไฟแห่งประเทศไทยในพื้นที่โครงการ ประชาชนที่อาศัยอยู่รัศมี 500 เมตร จากกึ่งกลางเส้นทางโครงการ ดัชนีที่ตรวจวัด : <ul style="list-style-type: none"> สภาวะสุขภาพของพนักงานของการรถไฟแห่งประเทศไทย การเจ็บป่วยของประชาชนที่อาศัยอยู่รัศมี 500 เมตร จากกึ่งกลางเส้นทางโครงการ ความถี่ : <ul style="list-style-type: none"> การตรวจสุขภาพประจำปีพนักงานของการรถไฟแห่งประเทศไทยในพื้นที่โครงการปีละ 1 ครั้ง การสำรวจข้อมูลการเจ็บป่วยของประชาชนที่อาศัยอยู่รัศมี 500 เมตร จากกึ่งกลางเส้นทางโครงการ

UAE
UNITED ANALYST AND ENGINEERING
CONSULTANT COMPANY LIMITED

ลงนาม.....
(นายวุฒิชาติ กัลยาณมิตร)
ผู้อำนวยการรถไฟแห่งประเทศไทย
วันที่ ๐ 4 ๐ ๗ ๒๕๕๙

ลงนาม.....
(นางศุภรัตน์ โชติสกุลรัตน์) (นางสาววรรัตน์ เกียรติมาต)
ผู้อำนวยการสิ่งแวดล้อม
บริษัท ยูไนเต็ค แอนาไลส์ แอนด์ เอ็นจิเนียริง คอนซัลแตนท์ จำกัด
วันที่ ๐ 4 ๐ ๗ ๒๕๕๙

หน้า 47 จาก 92 หน้า

ตารางที่ 1 สรุปผลกระทบสิ่งแวดล้อม มาตรการป้องกันและแก้ไขผลกระทบสิ่งแวดล้อม และมาตรการติดตามตรวจสอบคุณภาพสิ่งแวดล้อม
โครงการระบบรถไฟฟ้าทางคู่ เพื่อการขนส่งและการจัดการโลจิสติกส์ ระยะเร่งด่วน ช่วงประจวบคีรีขันธ์-ชุมพร

ปัจจัยสิ่งแวดล้อม	การประเมินผลกระทบด้านสิ่งแวดล้อม	มาตรการป้องกันและแก้ไขผลกระทบสิ่งแวดล้อม	มาตรการติดตามตรวจสอบผลกระทบสิ่งแวดล้อม
			ปีละ 1 ครั้ง โดยในช่วง 3 ปีแรกของการเปิดดำเนินการ ให้ดำเนินการต่อเนื่องหลังจากนั้นให้ดำเนินการทุกๆ 5 ปี โดยดำเนินการร่วมกับการสำรวจข้อมูลและความถี่เห็นในมาตรการติดตามตรวจสอบสภาพเศรษฐกิจ สังคม และการแบ่งแยก <ul style="list-style-type: none"> ระยะเวลาดำเนินการ : ตลอดระยะเวลาดำเนินโครงการ ผู้รับผิดชอบ : การรถไฟแห่งประเทศไทยและผู้รับจ้าง
18. ความปลอดภัยในสังคม	ระยะก่อสร้าง การจ้างแรงงานเข้ามาในพื้นที่อาจทำให้ความปลอดภัยในสังคมลดลง เนื่องจากคนงานก่อสร้างอาจก่อเหตุเดือดร้อนรำคาญให้ประชาชนในพื้นที่ได้ แต่เนื่องจากโครงการจะแบ่งการก่อสร้างออกเป็น 4 ตอน (สัญญา) โดยแต่ละตอนจะมีที่พักคนงานก่อสร้าง 2 แห่ง แต่ละแห่งจะมีคนงานก่อสร้างสูงสุด 80 คน ซึ่งเป็นจำนวนที่ไม่มากเกินไปที่จะควบคุมดูแลความเป็นระเบียบเรียบร้อย และกำหนดเป็นเงื่อนไขในสัญญาจ้างผู้รับจ้างให้พิจารณารับแรงงานในพื้นที่ในสัดส่วนที่เหมาะสม รวมทั้งให้กำหนดระเบียบปฏิบัติเพื่อควบคุมระเบียบวินัยในที่พักคนงานอย่างเข้มงวด จึงคาดการณ์ว่าผลกระทบจะอยู่ในระดับต่ำ	ระยะก่อสร้าง ปฏิบัติตามมาตรการป้องกันและแก้ไขผลกระทบด้านเศรษฐกิจ-สังคมอย่างเคร่งครัด	

UAE
UNITED ANALYST AND ENGINEERING
CONSULTANT COMPANY LIMITED

ลงนาม.....
(นายวุฒิชาติ กัลยาณมิตร)
ผู้อำนวยการรถไฟแห่งประเทศไทย
วันที่ ๐ 4 ๐ ๗ ๒๕๕๙

ลงนาม.....
(นางศุภรัตน์ โชติสกุลรัตน์) (นางสาววรรัตน์ เกียรติมาต)
ผู้อำนวยการสิ่งแวดล้อม
บริษัท ยูไนเต็ค แอนาไลส์ แอนด์ เอ็นจิเนียริง คอนซัลแตนท์ จำกัด
วันที่ ๐ 4 ๐ ๗ ๒๕๕๙

หน้า 48 จาก 92 หน้า

ตารางที่ 1 สรุปผลกระทบสิ่งแวดล้อม มาตรการป้องกันและแก้ไขผลกระทบสิ่งแวดล้อม และมาตรการติดตามตรวจสอบคุณภาพสิ่งแวดล้อม
โครงการระบบชลประทานเพื่อการขนส่งและการจัดการโลจิสติกส์ ระยะเร่งด่วน ช่วงประจวบคีรีขันธ์-ชุมพร

ปัจจัยสิ่งแวดล้อม	การประเมินผลกระทบด้านสิ่งแวดล้อม	มาตรการป้องกันและแก้ไขผลกระทบสิ่งแวดล้อม	มาตรการติดตามตรวจสอบผลกระทบสิ่งแวดล้อม
	<p>ระยะดำเนินการ</p> <p>เมื่อมีการพัฒนาโครงการจะมีประชาชนเดินทางเข้ามายังพื้นที่มากขึ้น อาจทำให้ความปลอดภัยทางสังคมลดลง อย่างไรก็ตาม หน่วยงานที่มีหน้าที่ดูแลรับผิดชอบด้านความปลอดภัยในพื้นที่โครงการ คือ สถานีตำรวจรถไฟนครศรีธรรมราช กองกำกับการ 2 กองบังคับการตำรวจรถไฟ และสถานีตำรวจภูธรต่างๆ ต่างรับรู้ถึงการพัฒนาโครงการและผลกระทบที่คาดว่าจะเกิดขึ้น ดังนั้น คาดการณ์ว่าผลกระทบจะอยู่ในระดับต่ำ</p>	<p>ระยะดำเนินการ</p> <ul style="list-style-type: none"> จัดให้มีการรักษาความปลอดภัยบริเวณสถานีรถไฟ และคอยสอดส่องดูแลความปลอดภัยของประชาชนบริเวณรอบๆ สถานีรถไฟ เพื่อลดความกังวลของประชาชนเรื่องความปลอดภัยในชีวิตและทรัพย์สิน พร้อมทั้งให้มีการตรวจสอบระบบกล้องวงจรปิดภายในบริเวณสถานีให้สามารถใช้งานได้อยู่เสมอ หากพบชำรุดเสียหายให้รีบซ่อมแซมให้สามารถใช้งานได้โดยเร็วที่สุด จัดให้มีกล้องรับเรื่องร้องเรียนคำแนะนำไว้บริเวณจุดประชาสัมพันธ์ของสถานีรถไฟ เพื่อรับทราบปัญหาและข้อเสนอแนะเพื่อนำมาพิจารณาปรับปรุงและแก้ไขการดำเนินงานให้เหมาะสม ประสานงานกับสถานีตำรวจในพื้นที่เพื่อแจ้งแผนการพัฒนาโครงการให้รับทราบ เพื่อร่วมกันกำหนดแผนรองรับและเตรียมความพร้อมรับมือกับการเปลี่ยนแปลงหรือปัญหาที่อาจจะเกิดขึ้น ประสานงานกับองค์กรปกครองส่วนท้องถิ่นในพื้นที่ให้ติดตั้งไฟฟ้าแสงสว่างบริเวณทางข้ามหรือทางลอดในจุดที่มีผู้ใช้งานจำนวนมาก ย่านชุมชน หรือจุดที่มีความเสี่ยงต่อการเกิดอาชญากรรม ประสานขอความร่วมมือจากสถานีตำรวจในพื้นที่ให้จัดเจ้าหน้าที่สายตรวจคอยดูแลตรวจสอบบริเวณสถานีรถไฟ และทางลอดใต้ทางรถไฟในจุดที่มีความเสี่ยงต่อการเกิดอาชญากรรม โดยเฉพาะในเวลากลางคืน 	-

UAE
UNITED ANALYST AND ENGINEERING
CONSULTANT COMPANY LIMITED

ลงนาม.....
(นายวุฒิชาติ กัลยาณมิตร)
ผู้อำนวยการรถไฟแห่งประเทศไทย
วันที่ ๐ 4 ๐ ๗ ๒๕๖๑

ลงนาม.....
(นางศุภรัตน์ โชติสกุลรัตน์)
(นางสาวนรรัตน์ เกี่ยมมาศ)
ผู้อำนวยการสิ่งแวดล้อม
บริษัท ยู เอ็น ดี แอนาไลส์ แอนด์ เอ็นจิเนียริง คอนซัลแตนท์ จำกัด
วันที่ ๐ 4 ๐ ๗ ๒๕๖๑

หน้า 49 จาก 92 หน้า

ตารางที่ 1 สรุปผลกระทบสิ่งแวดล้อม มาตรการป้องกันและแก้ไขผลกระทบสิ่งแวดล้อม และมาตรการติดตามตรวจสอบคุณภาพสิ่งแวดล้อม
โครงการระบบชลประทานเพื่อการขนส่งและการจัดการโลจิสติกส์ ระยะเร่งด่วน ช่วงประจวบคีรีขันธ์-ชุมพร

ปัจจัยสิ่งแวดล้อม	การประเมินผลกระทบด้านสิ่งแวดล้อม	มาตรการป้องกันและแก้ไขผลกระทบสิ่งแวดล้อม	มาตรการติดตามตรวจสอบผลกระทบสิ่งแวดล้อม
19. สุขาภิบาล	<p>ระยะก่อสร้าง</p> <p>• การจัดการขยะ</p> <p>ขยะจากกิจกรรมการก่อสร้างจะคัดแยกเพื่อนำส่วนที่สามารถนำกลับมาใช้ประโยชน์ได้กลับมาใช้ใหม่ หรือขายให้แก่ผู้รับซื้อ ส่วนขยะที่ไม่สามารถนำกลับมาใช้ประโยชน์ได้จะกองเก็บไว้เพื่อรอการเก็บขนไปกำจัด ส่วนขยะจากคานงานก่อสร้างบริเวณที่พักคนงานก่อสร้างจะเกิดขึ้นประมาณ 68 กิโลกรัม/วัน/แห่ง และขยะจากเจ้าหน้าที่และคานงานก่อสร้างบริเวณสำนักงานควบคุมการก่อสร้าง จะเกิดขึ้นประมาณ 46.5 กิโลกรัม/วัน/แห่ง ซึ่งขยะที่เกิดขึ้นจะถูกรวบรวมไว้ในภาชนะรองรับขยะเพื่อรอให้หน่วยงานรับผิดชอบในพื้นที่มาเก็บขนไปกำจัด โดยไม่ให้มีขยะตกค้างหรือปนเปื้อนออกสู่ภายนอก ซึ่งคาดการณ์ว่าผลกระทบจะอยู่ในระดับต่ำ</p> <p>• การลดการน้ำเสีย</p> <p>น้ำเสียที่เกิดจากที่พักคนงานก่อสร้างจะมีปริมาณ 12.8 ลูกบาศก์เมตร/วัน/แห่ง และน้ำเสียจากสำนักงานควบคุมการก่อสร้างจะมีปริมาณ 2.6 ลูกบาศก์เมตร/วัน/แห่ง โดยน้ำเสียที่เกิดขึ้นจะถูกบำบัดด้วยถังบำบัดน้ำเสียสำเร็จรูปที่มีขนาดเพียงพอที่จะรองรับน้ำเสียที่เกิดขึ้น จึงคาดการณ์ว่าผลกระทบจะอยู่ในระดับต่ำ</p>	<p>ระยะก่อสร้าง</p> <ul style="list-style-type: none"> ปฏิบัติตามมาตรการป้องกันและแก้ไขผลกระทบด้านคุณภาพน้ำผิวดินและนิเวศวิทยาทางน้ำ และการสาธารณสุข/อาชีวอนามัย อย่างเคร่งครัด ผู้รับจ้างจะต้องให้คานงานก่อสร้างคัดแยกขยะ โดยให้เก็บส่วนที่ยังใช้ประโยชน์ได้นำกลับมาใช้ใหม่ สำหรับขยะที่ไม่สามารถนำกลับมาใช้ประโยชน์ได้ให้เก็บรวบรวมให้เป็นระเบียบไว้ในบริเวณพื้นที่ก่อสร้าง เพื่อรอการเก็บขนไปกำจัดต่อไป ผู้รับจ้างจะต้องจัดเตรียมภาชนะรองรับขยะที่มีฝาปิดมิดชิด ตั้งไว้ตามจุดต่างๆ ในบริเวณพื้นที่ก่อสร้าง บริเวณที่พักคนงานก่อสร้าง และบริเวณสำนักงานควบคุมการก่อสร้าง พร้อมทั้งตรวจสอบ ดูแล และรักษาภาชนะรองรับขยะให้อยู่ในสภาพดี ไม่แตกชำรุด หรือรั่วซึม จัดให้มีที่พักขยะบริเวณที่พักคนงานก่อสร้างและสำนักงานควบคุมการก่อสร้าง ที่ถูกหลักสุขาภิบาล มีขนาดเพียงพอสำหรับรองรับขยะที่จะเกิดขึ้นในเวลา 3 วันได้ และตั้งอยู่ในบริเวณที่รถเก็บขยะสามารถเข้ามาเก็บขนได้โดยสะดวก ประสานงานกับหน่วยงานที่รับผิดชอบจัดการขยะในพื้นที่ให้ดำเนินการเก็บขนขยะและนำไปกำจัดเป็นประจำ โดยผู้รับจ้างต้องเก็บรวบรวมขยะไว้ในบริเวณที่รถเก็บขยะสามารถเข้ามาเก็บขนได้โดยสะดวก ตรวจสอบและดูแลห้องส้วมที่ถูกสุขลักษณะอยู่เสมอ และเมื่อถึงกระจะเต็มจะต้องประสานงานให้รถดูดสิ่งปฏิกูลของหน่วยงานที่รับผิดชอบมาทำการดูดสิ่งปฏิกูลออกในพื้นที่ บำบัดน้ำเสียที่เกิดจากสำนักงานควบคุมการก่อสร้างและที่พักคนงานก่อสร้าง ด้วยระบบบำบัดน้ำเสียที่เหมาะสมก่อนระบายออกสู่ภายนอก 	-

UAE
UNITED ANALYST AND ENGINEERING
CONSULTANT COMPANY LIMITED

ลงนาม.....
(นายวุฒิชาติ กัลยาณมิตร)
ผู้อำนวยการรถไฟแห่งประเทศไทย
วันที่ ๐ 4 ๐ ๗ ๒๕๖๑

ลงนาม.....
(นางศุภรัตน์ โชติสกุลรัตน์)
(นางสาวนรรัตน์ เกี่ยมมาศ)
ผู้อำนวยการสิ่งแวดล้อม
บริษัท ยู เอ็น ดี แอนาไลส์ แอนด์ เอ็นจิเนียริง คอนซัลแตนท์ จำกัด
วันที่ ๐ 4 ๐ ๗ ๒๕๖๑

หน้า 50 จาก 92 หน้า

ตารางที่ 1 สรุปผลกระทบสิ่งแวดล้อม มาตรการป้องกันและแก้ไขผลกระทบสิ่งแวดล้อม และมาตรการติดตามตรวจสอบคุณภาพสิ่งแวดล้อม
โครงการระบบชลประทานเพื่อการบริหารน้ำและการจัดการโลจิสติกส์ ระยะเร่งด่วน ช่วงประจวบคีรีขันธ์-ชุมพร

ปัจจัยสิ่งแวดล้อม	การประเมินผลกระทบด้านสิ่งแวดล้อม	มาตรการป้องกันและแก้ไขผลกระทบสิ่งแวดล้อม	มาตรการติดตามตรวจสอบผลกระทบสิ่งแวดล้อม
	<p>ระยะดำเนินการ</p> <p>เมื่อมีการพัฒนาโครงการ จะมีประชาชนใช้บริการที่สถานีรถไฟเพิ่มขึ้น ส่งผลให้มีปริมาณขยะและน้ำเสียเพิ่มขึ้น</p> <p>• การจัดการขยะ</p> <p>ขยะที่เกิดขึ้นอาจปนเปื้อนออกสู่สิ่งแวดล้อม หรือสะสมกลายเป็นแหล่งเพาะพันธุ์ของสัตว์นำโรคได้ หากขาดการจัดการที่เหมาะสม โดยเฉพาะที่สถานีตอนทรายและสถานีชะมวงที่ยังไม่มีหน่วยงานให้บริการเก็บขนและกำจัดขยะในพื้นที่ อีกทั้งยังองค์การปกครองส่วนท้องถิ่นในพื้นที่บางแห่งมีศักยภาพไม่เพียงพอ จึงคาดการณ์ว่าผลกระทบจะอยู่ในระดับปานกลาง</p> <p>• การจัดการน้ำเสีย</p> <p>น้ำเสียที่เกิดขึ้นจากห้องส้วมของแต่ละสถานีจะส่งผลกระทบต่อสุขภาพในระดัต้น เนื่องจากโครงการจะจัดให้มีถังบำบัดน้ำเสียสำเร็จรูปแบบระบบกรอโรอากาศเพื่อบำบัดน้ำเสียที่เกิดขึ้นจากห้องส้วมในสถานีรถไฟแต่ละแห่งให้เป็นไปตามมาตรฐานควบคุมการระบายน้ำจากอาคารประเภท ค ก่อนระบายออกหรือหมุนเวียนกลับมาใช้ใหม่</p>	<p>ระยะดำเนินการ</p> <ul style="list-style-type: none"> ประชาชนสัมผัสและสนับสนุนให้ผู้ประกอบการ/ผู้ขายสินค้าและอาหาร ทั้งบนขบวนรถไฟและที่สถานีรถไฟ ใช้วัสดุและอุปกรณ์ที่ทำจากธรรมชาติ หรือลดการใช้โฟม หรือถุงพลาสติก ในการบรรจุสินค้าและอาหาร เพื่อลดปริมาณขยะที่ไม่สามารถย่อยสลายได้ จัดให้มีภาชนะรองรับขยะอย่างเพียงพอบริเวณสถานีรถไฟ และภายในขบวนรถไฟ พร้อมทั้งประชาสัมพันธ์ให้ผู้โดยสารทิ้งขยะในที่ที่จัดเตรียมไว้ และในระหว่างของการดำเนินงานจะต้องพิจารณาให้มีภาชนะรองรับขยะแบบแยกประเภทในบริเวณสถานีขนาดใหญ่และขนาดใหญ่พิเศษ ได้แก่ สถานีประจวบคีรีขันธ์ และสถานีชุมพร ขนถ่ายขยะจากสถานีรถไฟและจากขบวนรถไฟไปกำจัดอย่างสม่ำเสมอไม่ให้เหลือตกค้าง จัดให้มีที่พักขยะรวมของแต่ละสถานีรถไฟที่เป็นสัดส่วน ถูกหลักสุขาภิบาล มีขนาดเพียงพอสำหรับรองรับขยะที่เกิดขึ้นในเวลา 3 วันได้ และตั้งอยู่ในบริเวณที่รถเก็บขยะสามารถเข้ามาเก็บขนได้โดยสะดวก ล้างทำความสะอาดที่พักขยะรวมเป็นประจำเพื่อป้องกันการสะสมและกลายเป็นแหล่งเพาะพันธุ์ของสัตว์นำโรค ประสานงานกับหน่วยงานรับผิดชอบกำจัดขยะในพื้นที่ที่มีศักยภาพในการเก็บขนและกำจัดขยะเป็นประจำทุกวัน น้ำทิ้งจากสถานีรถไฟจะต้องถูกรวบรวมในบ่อพักตะกอนเพื่อตกตะกอนก่อนระบายลงสู่รางระบายน้ำ ให้การรถไฟแห่งประเทศไทยติดประกาศแจ้งให้ผู้ใช้บริการ "ห้ามใช้ห้องส้วมในขณะรถไฟจอด" 	

ลงนาม.....
(นายวุฒิชาติ กัลยาณมิตร)
ผู้อำนวยการรถไฟแห่งประเทศไทย
วันที่ 04/07/2559

ลงนาม.....
(นางศุภรัตน์ โชติสกุลรัตน์)
ผู้อำนวยการสิ่งแวดล้อม
บริษัท ยูไนटेด แอนนาลิซิส แอนด์ เอ็นจิเนียริง คอนซัลแตนท์ จำกัด
วันที่ 04/07/2559

หน้า 51 จาก 92 หน้า

ตารางที่ 1 สรุปผลกระทบสิ่งแวดล้อม มาตรการป้องกันและแก้ไขผลกระทบสิ่งแวดล้อม และมาตรการติดตามตรวจสอบคุณภาพสิ่งแวดล้อม
โครงการระบบชลประทานเพื่อการบริหารน้ำและการจัดการโลจิสติกส์ ระยะเร่งด่วน ช่วงประจวบคีรีขันธ์-ชุมพร

ปัจจัยสิ่งแวดล้อม	การประเมินผลกระทบด้านสิ่งแวดล้อม	มาตรการป้องกันและแก้ไขผลกระทบสิ่งแวดล้อม	มาตรการติดตามตรวจสอบผลกระทบสิ่งแวดล้อม
		<ul style="list-style-type: none"> ให้การรถไฟแห่งประเทศไทยตรวจสอบและจัดให้มีน้ำสำหรับชำระล้างในท้องน้ำ ห้องส้วมบนขบวนรถไฟอย่างเพียงพอตลอดเส้นทางเดินรถ ให้การรถไฟแห่งประเทศไทยต้องพิจารณาจัดซื้อจัดจ้างหรือปรับปรุงขบวนรถไฟให้มีระบบกักเก็บสิ่งปฏิกูลจากห้องส้วม และนำไปกำจัดอย่างถูกต้องตามหลักสุขาภิบาล ปฏิบัติตามมาตรการป้องกันและแก้ไขผลกระทบด้านคุณภาพน้ำผิวดินและนิเวศวิทยาทางน้ำอย่างเคร่งครัด 	
20. ความสำคัญเฉพาะต่อชุมชน	<p>ระยะก่อสร้าง</p> <p>กิจกรรมการก่อสร้างเพื่อปรับปรุงอาคารสถานีและย่านสถานีรถไฟบ้านกรูด รวมถึงถนนเข้าสู่สถานีอาจส่งผลกระทบต่อสิ่งแวดล้อมในบริเวณที่เรียงรายอยู่ริมถนนหน้าสถานีรถไฟ ซึ่งเป็นสัญลักษณ์ในการท่องเที่ยวบริเวณสถานีบ้านกรูด ซึ่งเมื่อพิจารณาจากผังการใช้พื้นที่บริเวณย่านสถานีที่ออกแบบไว้ในเบื้องต้น คาดการณ์ว่าผลกระทบจะอยู่ในระดับต่ำ</p>	<p>ระยะก่อสร้าง</p> <ul style="list-style-type: none"> หลีกเลี่ยงการตัดต้นจามจุรีขนาดใหญ่ริมถนนหน้าสถานีรถไฟบ้านกรูด หากจำเป็นให้ทำการขุดล้อมไปปลูกในบริเวณใกล้เคียงที่เหมาะสม ทั้งนี้จะต้องประสานงานกับเทศบาลตำบลบ้านกรูด และแจ้งให้ประชาชนในพื้นที่ทราบก่อน 	

ลงนาม.....
(นายวุฒิชาติ กัลยาณมิตร)
ผู้อำนวยการรถไฟแห่งประเทศไทย
วันที่ 04/07/2559

ลงนาม.....
(นางศุภรัตน์ โชติสกุลรัตน์)
ผู้อำนวยการสิ่งแวดล้อม
บริษัท ยูไนटेด แอนนาลิซิส แอนด์ เอ็นจิเนียริง คอนซัลแตนท์ จำกัด
วันที่ 04/07/2559

หน้า 52 จาก 92 หน้า

ตารางที่ 1 สรุปผลกระทบสิ่งแวดล้อม มาตรการป้องกันและแก้ไขผลกระทบสิ่งแวดล้อม และมาตรการติดตามตรวจสอบคุณภาพสิ่งแวดล้อม
โครงการระบบรถไฟฟ้ารางคู่ เพื่อการขนส่งและการจัดการโลจิสติกส์ ระยะเร่งด่วน ช่วงประจวบคีรีขันธ์-ชุมพร

ปัจจัยสิ่งแวดล้อม	การประเมินผลกระทบด้านสิ่งแวดล้อม	มาตรการป้องกันและแก้ไขผลกระทบสิ่งแวดล้อม	มาตรการติดตามตรวจสอบผลกระทบสิ่งแวดล้อม
	<p>ระยะดำเนินการ</p> <p>โครงการจะมีการพัฒนาอาคารสถานีรถไฟ โดยคำนึงถึงเอกลักษณ์ของอาคารสถานีรถไฟเดิม ซึ่งออกแบบการปรับปรุงอาคารสถานีโดยจะย้ายอาคารสถานีรถไฟเดิมซึ่งมีสภาพเก่าทรุดโทรมไปตั้งในบริเวณใกล้เคียง และก่อสร้างอาคารสถานีใหม่ที่คงรูปแบบสถาปัตยกรรมเดิมไว้แทนที่ ดังนั้น จึงมีผลกระทบด้านการสูญเสียเอกลักษณ์ของอาคารสถานีรถไฟเดิมในระดับต่ำ</p>	<p>ระยะดำเนินการ</p> <ul style="list-style-type: none"> ออกแบบอาคารสถานีรถไฟใหม่ให้คงรูปแบบสถาปัตยกรรมเดิม ย้ายอาคารสถานีเดิมไปไว้ในบริเวณใกล้เคียง และใช้ประโยชน์เพื่อกิจกรรมอื่นๆ เช่น ห้องสมุด พิพิธภัณฑ์ท้องถิ่น เป็นต้น 	
21. ประวัติศาสตร์และโบราณคดี	<p>ระยะก่อสร้าง</p> <ul style="list-style-type: none"> เนื่องจากเส้นทางรถไฟเดิมผ่านไปยังบนแหล่งโบราณคดีบ้านวังสวน (เนิน 3) ตำบลห้วยทราย อำเภอเมืองประจวบคีรีขันธ์ จังหวัดประจวบคีรีขันธ์ ดังนั้น การก่อสร้างโครงการอาจทำลายร่องรอยหลักฐานโบราณคดีที่ยังเหลืออยู่ จากการประเมินผลกระทบด้านความสัมพันธ์จากกิจกรรมก่อสร้างของโครงการ พบว่า ความสัมพันธ์ที่เกิดขึ้นไม่ส่งผลกระทบต่อโครงสร้างของสถานที่สำคัญทางประวัติศาสตร์ โบราณคดี และศาสนาแต่อย่างใด แต่จากการรับฟังความคิดเห็นของประชาชน พบว่า ประชาชนในพื้นที่จังหวัดชุมพรมีความห่วงกังวลว่าความสัมพันธ์จากโครงการจะส่งผลกระทบต่อวิหารวัดดอนแดง 	<p>ระยะก่อสร้าง</p> <p>มาตรการเฉพาะ</p> <ul style="list-style-type: none"> ก่อนการก่อสร้างโครงการในพื้นที่บ้านวังสวน ให้ประสานงานกับสำนักงานศิลปากรที่ 1 ราชบุรี หรือกรมศิลปากรให้มีการขุดค้นทางโบราณคดีเพื่อตรวจสอบร่องรอยหลักฐานโบราณคดีที่ยังหลงเหลืออยู่ ก่อนการก่อสร้างโครงการบริเวณใกล้วัดดอนแดง ให้ประสานงานกับหน่วยงานที่ดูแลรับผิดชอบเพื่อร่วมตรวจสอบความมั่นคงแข็งแรงของวิหารวัดดอนแดง ว่าควรบูรณะเสริมความมั่นคงก่อนการก่อสร้างหรือไม่ ก่อนการก่อสร้างในบริเวณพื้นที่ที่มีการปรับรั้วรั้วของทางรถไฟ จะต้องประสานงานกับสำนักงานศิลปากรที่ 14 นครศรีธรรมราช หรือกรมศิลปากรเพื่อศึกษาและตรวจสอบแหล่งโบราณคดีใต้ดินในบริเวณดังกล่าว 	<p>ระยะก่อนการก่อสร้าง</p> <p>สำรวจแหล่งโบราณคดี</p> <p>พื้นที่ดำเนินการ :</p> <ul style="list-style-type: none"> พื้นที่บริเวณบ้านวังสวน หมู่ 1 ตำบลห้วยทราย อำเภอเมืองประจวบคีรีขันธ์ จังหวัดประจวบคีรีขันธ์ ในเขตทางของการรถไฟแห่งประเทศไทยและบริเวณใกล้เคียง พื้นที่ที่มีการปรับรั้วรั้วของทางรถไฟในบริเวณสถานีนาชะอัง บ้านคอกม้า และมาบอำมฤต วิหาร วัดดอนแดง ตั้งอยู่ที่บ้านเกาะเขมอม หมู่ 7 ตำบลทะเลทรัพย์ อำเภอปะทิว จังหวัดชุมพร

ลงนาม.....
(นายวุฒิชาติ กัลยาณมิตร)
ผู้อำนวยการรถไฟแห่งประเทศไทย
วันที่ 04/07/2559

ลงนาม.....
(นางศุภรัตน์ โชติสกุลรัตน์)
(นางสาววันรัตน์ เกียรติมาศ)
ผู้อำนวยการสิ่งแวดล้อม
บริษัท ยูไนเต็ท แอนาไลส์ แอนด์ เอ็นจิเนียริ่ง คอนซัลแตนท์ จำกัด
วันที่ 04/07/2559

หน้า 53 จาก 92 หน้า

ตารางที่ 1 สรุปผลกระทบสิ่งแวดล้อม มาตรการป้องกันและแก้ไขผลกระทบสิ่งแวดล้อม และมาตรการติดตามตรวจสอบคุณภาพสิ่งแวดล้อม
โครงการระบบรถไฟฟ้ารางคู่ เพื่อการขนส่งและการจัดการโลจิสติกส์ ระยะเร่งด่วน ช่วงประจวบคีรีขันธ์-ชุมพร

ปัจจัยสิ่งแวดล้อม	การประเมินผลกระทบด้านสิ่งแวดล้อม	มาตรการป้องกันและแก้ไขผลกระทบสิ่งแวดล้อม	มาตรการติดตามตรวจสอบผลกระทบสิ่งแวดล้อม
	<p>โดยภาพรวม ผลกระทบที่คาดว่าจะเกิดขึ้นจะอยู่ในระดับต่ำ</p>	<p>มาตรการทั่วไป</p> <ul style="list-style-type: none"> ปฏิบัติตามมาตรการป้องกันและแก้ไขผลกระทบด้านคุณภาพอากาศ เสียง และความสัมพันธ์ อย่างเคร่งครัด ตั้งศูนย์รับเรื่องร้องเรียนและเร่งดำเนินการแก้ไขโดยเร็ว 	<p>ดัชนีที่ตรวจวัด :</p> <ul style="list-style-type: none"> ร่องรอยหลักฐานทางโบราณคดี ของแหล่งโบราณคดีบ้านวังสวน (เนิน 3) แหล่งโบราณคดี หรือร่องรอยหลักฐานของโบราณคดีใต้ดินบริเวณพื้นที่ที่มีการปรับรั้วรั้วของทางรถไฟ สภาพโครงสร้างของวิหารวัดดอนแดง <p>ความถี่ : 1 ครั้ง</p> <p>ระยะเวลาดำเนินการ : ก่อนเริ่มดำเนินการก่อสร้างในบริเวณหรือใกล้เคียงแหล่งโบราณคดีบ้านวังสวน (เนิน 3) พื้นที่ที่มีการปรับรั้วรั้วของทางรถไฟ และวิหาร วัดดอนแดง</p> <p>ผู้รับผิดชอบ : การรถไฟแห่งประเทศไทยและผู้รับจ้างและความร่วมมือจากสำนักงานศิลปากรที่ 1 ราชบุรี สำนักงานศิลปากรที่ 14 นครศรีธรรมราช หรือกรมศิลปากร</p>

ลงนาม.....
(นายวุฒิชาติ กัลยาณมิตร)
ผู้อำนวยการรถไฟแห่งประเทศไทย
วันที่ 04/07/2559

ลงนาม.....
(นางศุภรัตน์ โชติสกุลรัตน์)
(นางสาววันรัตน์ เกียรติมาศ)
ผู้อำนวยการสิ่งแวดล้อม
บริษัท ยูไนเต็ท แอนาไลส์ แอนด์ เอ็นจิเนียริ่ง คอนซัลแตนท์ จำกัด
วันที่ 04/07/2559

หน้า 54 จาก 92 หน้า

ตารางที่ 1 สรุปผลกระทบสิ่งแวดล้อม มาตรการป้องกันและแก้ไขผลกระทบสิ่งแวดล้อม และมาตรการติดตามตรวจสอบคุณภาพสิ่งแวดล้อม
โครงการระบบรถไฟฟ้าคู่ เพื่อการขนส่งและการจัดการโลจิสติกส์ ระยะเร่งด่วน ช่วงประจวบคีรีขันธ์-ชุมพร

ปัจจัยสิ่งแวดล้อม	การประเมินผลกระทบด้านสิ่งแวดล้อม	มาตรการป้องกันและแก้ไขผลกระทบสิ่งแวดล้อม	มาตรการติดตามตรวจสอบผลกระทบสิ่งแวดล้อม
			<p>ระยะก่อสร้าง</p> <p>สำรวจสภาพความเสียหายของสิ่งปลูกสร้าง</p> <ul style="list-style-type: none"> พื้นที่ดำเนินการ : วัดตอนแดง บ้านเกาะชะอม หมู่ 7 ตำบลทะเลทรัพย์ อำเภอปะทิว จังหวัดชุมพร ดัชนีที่ตรวจวัด : สภาพความเสียหายภายนอกของอาคารสิ่งปลูกสร้าง ความถี่ : ทุก 15 วัน ระยะเวลาดำเนินการ : ตลอดระยะเวลาที่มีการก่อสร้างฐานรากของโครงการ ผู้รับผิดชอบ : การรถไฟแห่งประเทศไทยและผู้รับจ้าง
	<p>ระยะดำเนินการ</p> <p>จากการประเมินความสัมพันธ์ที่เกิดขึ้นจากการเดินรถไฟเมื่อมีการพัฒนาโครงการ พบว่า ระดับความสัมพันธ์ที่เกิดขึ้นไม่ก่อให้เกิดความเสียหายต่อสถานที่สำคัญทางประวัติศาสตร์ โบราณคดีและศาสนาในรัศมี 500 เมตรจากเขตทางตามแนวเส้นทางของโครงการ แต่จากการรับฟังความคิดเห็นของประชาชน พบว่า ประชาชนในพื้นที่จังหวัดชุมพรมีความห่วงกังวลว่าความสัมพันธ์จากโครงการจะส่งผลกระทบต่อวิหารวัดตอนแดง เนื่องจากเป็นโบราณสถานเก่าแก่ที่อยู่ใกล้เคียงทาง</p>	<p>ระยะดำเนินการ</p> <ul style="list-style-type: none"> ปฏิบัติตามมาตรการป้องกันและแก้ไขผลกระทบด้านคุณภาพอากาศ เสียง และความสั่นสะเทือน อย่างเคร่งครัด พิจารณาตั้งงบประมาณพิเศษเพื่อดูแลรักษาโบราณสถานและศาสนสถาน หากเกิดความเสียหายจากการดำเนินงานของโครงการ 	<p>ระยะดำเนินการ</p> <p>สำรวจสภาพความเสียหายของสิ่งปลูกสร้าง</p> <ul style="list-style-type: none"> พื้นที่ดำเนินการ : วัดตอนแดง บ้านเกาะชะอม หมู่ 7 ตำบลทะเลทรัพย์ อำเภอปะทิว จังหวัดชุมพร ดัชนีที่ตรวจวัด : สภาพความเสียหายภายนอกของอาคารสิ่งปลูกสร้าง ความถี่ : ทุก 5 ปี ระยะเวลาดำเนินการ : ตลอดระยะเวลาดำเนินการ ผู้รับผิดชอบ : การรถไฟแห่งประเทศไทย

UAE
UNITED ANALYST AND ENGINEERING
CONSULTANT COMPANY LIMITED

ลงนาม.....
(นายวุฒิชาติ กัลยาณมิตร)
ผู้อำนวยการรถไฟแห่งประเทศไทย
วันที่ ๐. ๔. ๐๗ ๒๕๕๙

ลงนาม.....
(นางศุภรัตน์ โชติสกุลรัตน์) (นางสาววันรัตน์ เกียรติมาศ)
ผู้อำนวยการสิ่งแวดล้อม
บริษัท ยูไนเต็ด แอนาไลส์ แอนด์ เอ็นจิเนียริ่ง คอนซัลแตนท์ จำกัด
วันที่ ๐. ๔. ๐๗ ๒๕๕๙

หน้า 55 จาก 92 หน้า

ตารางที่ 1 สรุปผลกระทบสิ่งแวดล้อม มาตรการป้องกันและแก้ไขผลกระทบสิ่งแวดล้อม และมาตรการติดตามตรวจสอบคุณภาพสิ่งแวดล้อม
โครงการระบบรถไฟฟ้าคู่ เพื่อการขนส่งและการจัดการโลจิสติกส์ ระยะเร่งด่วน ช่วงประจวบคีรีขันธ์-ชุมพร

ปัจจัยสิ่งแวดล้อม	การประเมินผลกระทบด้านสิ่งแวดล้อม	มาตรการป้องกันและแก้ไขผลกระทบสิ่งแวดล้อม	มาตรการติดตามตรวจสอบผลกระทบสิ่งแวดล้อม
22. สุนทรียภาพและการท่องเที่ยว	<p>ระยะก่อสร้าง</p> <ul style="list-style-type: none"> ผลกระทบด้านทัศนียภาพ : พื้นที่ก่อสร้างจะมีทัศนียภาพที่ไม่เป็นระเบียบเรียบร้อย สกปรก ไม่น่าดู โดยเฉพาะบริเวณที่อยู่สูงจะมีผลกระทบมากกว่า แต่เนื่องจากเป็นผลกระทบชั่วคราวในระยะก่อสร้าง ซึ่งสามารถลดผลกระทบได้ จึงคาดการณ์ว่าผลกระทบจะอยู่ในระดับต่ำ ผลกระทบด้านการท่องเที่ยว : การก่อสร้างทางรถไฟ การปรับปรุงจุดตัดจะมีผลกระทบต่อการท่องเที่ยวในแง่การกีดขวางเส้นทางการเข้าสู่แหล่งท่องเที่ยว และทัศนียภาพที่ไม่น่ามองของบริเวณใกล้เคียงจะทำให้สุนทรียภาพของแหล่งท่องเที่ยวลดลง แต่สามารถลดผลกระทบได้ด้วยมาตรการที่เหมาะสม ดังนั้นผลกระทบจึงอยู่ในระดับต่ำ <p>ระยะดำเนินการ</p> <ul style="list-style-type: none"> ผลกระทบด้านทัศนียภาพ : คันทางรถไฟใหม่จะมีระดับเท่ากับคันทางเดิม และจะมีการกันรั้วตลอดสองข้างทางรถไฟ ซึ่งเป็นรั้วโปร่ง จึงไม่ส่งผลกระทบในด้านทัศนียภาพและมุมมองของสายตาต่อผู้โดยสารรถไฟและประชาชนที่อาศัยอยู่ใกล้พื้นที่โครงการ ส่วนอาคารสถานีได้รับการออกแบบให้มีรูปแบบสถาปัตยกรรมเดิม 	<p>ระยะก่อสร้าง</p> <ul style="list-style-type: none"> ปฏิบัติตามมาตรการป้องกันและแก้ไขผลกระทบด้านอุทกวิทยาน้ำผิวดินและการระบายน้ำ คุณภาพอากาศ การคมนาคมขนส่ง และการแบ่งแยก อย่างเคร่งครัด กำหนดเป็นเงื่อนไขไว้ในสัญญาก่อสร้างให้ผู้รับจ้างปฏิบัติตามมาตรการป้องกันและแก้ไขผลกระทบสิ่งแวดล้อม เช่น การรักษาความสะอาด ความเป็นระเบียบเรียบร้อยในพื้นที่ก่อสร้าง การฉีดพรมน้ำเพื่อลดการฟุ้งกระจายของฝุ่นละออง การเก็บกองวัสดุไม่ให้กีดขวางการไหลของพื้นที่ การจัดการขยะ การจัดทำทางเบี่ยงเพื่อให้นักท่องเที่ยวสามารถเดินทางไปยังแหล่งท่องเที่ยวได้ เป็นต้น <p>ระยะดำเนินการ</p> <ul style="list-style-type: none"> ติดตั้งรั้วโครงการเป็นรั้วตาข่ายโปร่งตามที่ออกแบบไว้ ซึ่งสามารถมองเห็นผ่านได้โดยไม่กีดขวางสายตา ปรับปรุงภูมิทัศน์บริเวณสถานีรถไฟ โดยเฉพาะสถานีรถไฟขนาดใหญ่พิเศษ ได้แก่ สถานีประจวบคีรีขันธ์และชุมพร และสถานีรถไฟที่สามารถเชื่อมต่อการท่องเที่ยวในพื้นที่ เช่น ที่หยุดรถไฟห้วยทราย สถานีห้วยยาง บ้านห้วยทราย สะพานน้อย นาหมื่น เป็นต้น ตามที่ออกแบบไว้ 	-

UAE
UNITED ANALYST AND ENGINEERING
CONSULTANT COMPANY LIMITED

ลงนาม.....
(นายวุฒิชาติ กัลยาณมิตร)
ผู้อำนวยการรถไฟแห่งประเทศไทย
วันที่ ๐. ๔. ๐๗ ๒๕๕๙

ลงนาม.....
(นางศุภรัตน์ โชติสกุลรัตน์) (นางสาววันรัตน์ เกียรติมาศ)
ผู้อำนวยการสิ่งแวดล้อม
บริษัท ยูไนเต็ด แอนาไลส์ แอนด์ เอ็นจิเนียริ่ง คอนซัลแตนท์ จำกัด
วันที่ ๐. ๔. ๐๗ ๒๕๕๙

หน้า 56 จาก 92 หน้า

ตารางที่ 1 สรุปผลกระทบสิ่งแวดล้อม มาตรการป้องกันและแก้ไขผลกระทบสิ่งแวดล้อม และมาตรการติดตามตรวจสอบคุณภาพสิ่งแวดล้อม
โครงการระบบรถไฟฟ้าทางคู่ เพื่อการขนส่งและการจัดการโลจิสติกส์ ระยะเร่งด่วน ช่วงประจวบคีรีขันธ์-ชุมพร

ปัจจัยสิ่งแวดล้อม	การประเมินผลกระทบด้านสิ่งแวดล้อม	มาตรการป้องกันและแก้ไขผลกระทบสิ่งแวดล้อม	มาตรการติดตามตรวจสอบผลกระทบสิ่งแวดล้อม
	<p>พร้อมทั้งมีการปรับปรุงภูมิทัศน์บริเวณสถานีรถไฟให้สวยงาม จึงเป็นผลกระทบทางบวกต่อผู้มอง อย่างไรก็ตาม การพัฒนาโครงการจะทำให้การเปลี่ยนแปลงการใช้ประโยชน์ที่ดินในบริเวณพื้นที่ที่มีศักยภาพในการพัฒนาเพื่อการท่องเที่ยวและการบริการ จึงอาจส่งผลกระทบทางอ้อมในเชิงลบต่อทัศนียภาพหากขาดการควบคุมดูแลที่เหมาะสม สรุปโดยภาพรวมผลกระทบจะอยู่ในระดับต่ำ</p> <p>• ผลกระทบด้านการท่องเที่ยว : การเปิดดำเนินโครงการจะส่งผลกระทบทางบวกในระดับปานกลางต่อการท่องเที่ยวเนื่องจากจะทำให้การเดินทางรวดเร็วขึ้น จึงใ้แก่นักท่องเที่ยวให้มาเยี่ยมชมสถานที่ท่องเที่ยวต่างๆ</p>	<ul style="list-style-type: none"> ประสานกับหน่วยงานที่เกี่ยวข้องในการพัฒนาโครงข่ายถนนเชื่อมต่อกับทางเข้า-ออกสถานีรถไฟ และเชื่อมต่อกับแหล่งท่องเที่ยว 	

ลงนาม.....

 (นายวุฒิชาติ กัลยาณมิตร)
 ผู้จัดการรถไฟแห่งประเทศไทย
 วันที่ ๐๔/๐๗/๒๕๖๑

 UNITED ANALYST AND ENGINEERING
 CONSULTANT COMPANY LIMITED

ลงนาม.....

 (นางศุภรัตน์ โชติสกุลรัตน์)
 ผู้อำนวยการสิ่งแวดล้อม
 บริษัท ยูไนเต็ท แอนาไลส์ต์ แอนด์ เอ็นจิเนียริง คอนซัลแตนท์ จำกัด
 วันที่ ๐๔/๐๗/๒๕๖๑

 (นางสาวนวลรัตน์ เกียรติมาต)
 วันที่ ๐๔/๐๗/๒๕๖๑

ตารางที่ 2 ความสามารถลดระดับเสียงที่ทะลุผ่านของวัสดุต่าง ๆ

Material	Thickness (mm.)	Transmission Loss (dB(A))
Concrete Block, 200 mm x 200 mm x 405 mm, light weight	200	34
Dense Concrete	100	40
Light Concrete	150	39
Light Concrete	1.27	36
Steel, 18 ga	1.27	25
Steel, 20 ga	0.95	22
Steel, 22 ga	0.79	20
Steel, 24 ga	0.64	18
Aluminum, Sheet	1.59	23
Aluminum, Sheet	3.18	25
Aluminum, Sheet	6.35	27
Wood, Fir	12	18
Wood, Fir	25	21
Wood, Fir	50	24
Plywood	12	20
Plywood	25	23
Glass, Safety	3.18	22
Plexiglass	6	22

ที่มา : Federal Highway Administration (FHWA), USA, ก.ศ. 2006



ลงนาม.....
(นายวุฒิชาติ กัลยาณมิตร)
ผู้อำนวยการศูนย์วิจัยและพัฒนา
วันที่ 04 ก.พ. 2559

ลงนาม.....
(นางศุภรัตน์ โชติสกุลรัตน์) (นางสาวนรรัตน์ เกียรติมาศ)
ผู้อำนวยการสิ่งแวดล้อม
บริษัท ยูไนเต็ด แอนาไลซิส แอนด์ เอ็นจิเนียริง คอนซัลแตนท์ จำกัด
วันที่ 04 ก.พ. 2559

ตารางที่ 3 รายละเอียดการติดตั้งกำแพงกันเสียงบริเวณพื้นที่อ่อนไหวที่ได้รับค่าระดับเสียงรบกวนจากการเดินรถไฟของโครงการ เกิน 10 เดซิเบลเอ

อำเภอ	ตำบล	พื้นที่อ่อนไหว	รายละเอียดการติดตั้งกำแพงกันเสียง			
			ความยาวกำแพงกันเสียง (เมตร)	ค่า Transmission Loss ไม่น้อยกว่า (เดซิเบล)	ระยะเวลาติดตั้ง	
จังหวัดประจวบคีรีขันธ์						
เมืองประจวบคีรีขันธ์	ประจวบคีรีขันธ์	โรงพยาบาลประจวบคีรีขันธ์ ¹	517	10	ก่อนเปิดให้บริการ	
ทับสะแก	ห้วยยาง	วัดห้วยยาง ¹	187	10	ปี พ.ศ. 2564	
		วัดทับสะแก ¹	158	10	ก่อนเปิดให้บริการ	
		มัสยิดไทย-ปากีสถานทับสะแก ³	52	20	ก่อนเปิดให้บริการ	
		วัดทุ่งประดู่ ¹	136	10	ก่อนเปิดให้บริการ	
	นาหูกวาง	วัดดอนทราย ¹	360	10	ก่อนเปิดให้บริการ	
บางสะพาน	ธงชัย	โรงเรียนวัดปากคีรีวงศ์ ²	108	20	ปี พ.ศ. 2564	
		วัดหนองมงคล ¹	452	10	ก่อนเปิดให้บริการ	
	ท่าเนินดอน	วัดนาผักรวง ¹	165	10	ปี พ.ศ. 2564	
		พงศ์ประศาสน์	โรงเรียนท่ากีนท่าไช้ (กศน.บางสะพาน) ²	128	10	ปี พ.ศ. 2580
		วัดหินกอง ¹	334	10	ปี พ.ศ. 2570	
บางสะพานน้อย	บางสะพาน	ศูนย์พัฒนาเด็กเล็กเทศบาลตำบลบางสะพานน้อย ²	48	20	ก่อนเปิดให้บริการ	
		สำนักสงฆ์เทพเจริญธรรม ¹	354	10	ก่อนเปิดให้บริการ	
	ทรายทอง	วัดห้วยลึกเทพนิมิตคีรีขันธ์ ¹	282	10	ก่อนเปิดให้บริการ	
		สำนักสงฆ์ทุ่งทรายทอง ³	92	20	ก่อนเปิดให้บริการ	
จังหวัดชุมพร						
ปะทิว	เขาไชยราช	สำนักสงฆ์เทพนิมิตบ้านหนองผาก ¹	264	10	ก่อนเปิดให้บริการ	
		ชุมโค	วัดเอราวัณนันทิยาราม ¹	117	10	ก่อนเปิดให้บริการ
		สะพลี	โรงเรียนบ้านสะพลี ²	40	20	ปี พ.ศ. 2564
		ทะเลทรัพย์	วัดดอนแดง ³	290	20	ก่อนเปิดให้บริการ
เมืองชุมพร	บางลึก	โรงเรียนบ้านหนองเนียน ²	20	20	ปี พ.ศ. 2564	
		นาชะอัง	โรงเรียนชุมชนบ้านนาชะอัง ²	36	10	ปี พ.ศ. 2580
	นาทุ่ง	วัดสามแก้วและแหล่งโบราณคดีเขาสามแก้ว ³	108	10	ก่อนเปิดให้บริการ	
		ชุมชนบริเวณสถานีรถไฟชุมพร (กม. 467+426.29) ³	600	20	ก่อนเปิดให้บริการ	
		โรงเรียนพุทธยาคมศรีวิทยายัย ²	63	20	ปี พ.ศ. 2564	
	วัดชุมพรวังสรรค์ ¹	277	10	ก่อนเปิดให้บริการ		

หมายเหตุ : ¹ พื้นที่อ่อนไหวที่ได้รับค่าระดับเสียงรบกวนจากการเดินรถไฟ ในช่วงเวลากลางคืน เกิน 10 เดซิเบลเอ
² พื้นที่อ่อนไหวที่ได้รับค่าระดับเสียงรบกวนจากการเดินรถไฟ ในช่วงเวลากลางวัน เกิน 10 เดซิเบลเอ
³ พื้นที่อ่อนไหวที่ได้รับค่าระดับเสียงรบกวนจากการเดินรถไฟ ในช่วงเวลากลางวันและกลางคืน เกิน 10 เดซิเบลเอ

ลงนาม.....
(นายวุฒิชาติ กัลยาณมิตร)
ผู้อำนวยการศูนย์วิจัยและพัฒนา
วันที่ 04 ก.พ. 2559

ลงนาม.....
(นางศุภรัตน์ โชติสกุลรัตน์) (นางสาวนรรัตน์ เกียรติมาศ)
ผู้อำนวยการสิ่งแวดล้อม
บริษัท ยูไนเต็ด แอนาไลซิส แอนด์ เอ็นจิเนียริง คอนซัลแตนท์ จำกัด
วันที่ 04 ก.พ. 2559

ในระหว่างการก่อสร้าง โครงการต้องจัดให้มีบ่อดักตะกอนอยู่ใกล้กับสิ่งก่อสร้างระยะ 100 ลูกบาศก์เมตร ทุกระยะ 300 เมตร ตลอดแนวเส้นทางโครงการทั้งสองฝั่ง โดยในการออกแบบใช้ปริมาณน้ำฝนที่ความความถี่ 2 ปี

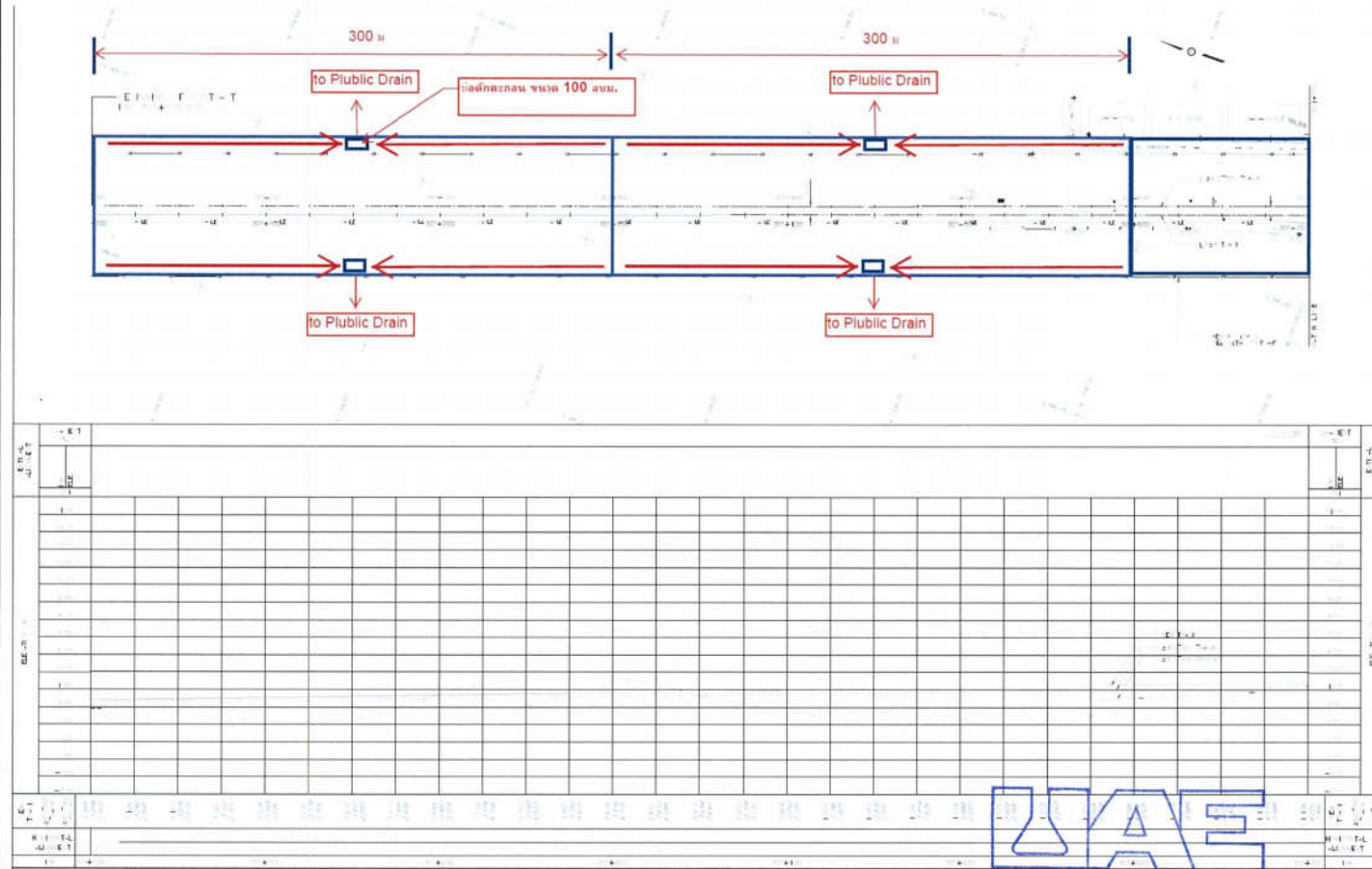

รูปที่ 1 ตัวอย่างบ่อดักตะกอนในพื้นที่ก่อสร้างตามแนวเส้นทางโครงการ

ลงนาม.....

(นายวุฒิชาติ กัลยาณมิตร)

ผู้อำนวยการไฟฟ้าแห่งประเทศไทย

วันที่ 04/11/2559

ลงนาม.....

(นางศุภรัตน์ โชติสกุลรัตน์)

ผู้อำนวยการสิ่งแวดล้อม

บริษัท ยูไนเต็ต แอนนาลิสต์ แอนด์ เอ็นจิเนียริง คอนซัลแตนท์ จำกัด

วันที่ 04/11/2559

ลงนาม.....

(นางสาวนวรรตน์ เกียวมาศ)

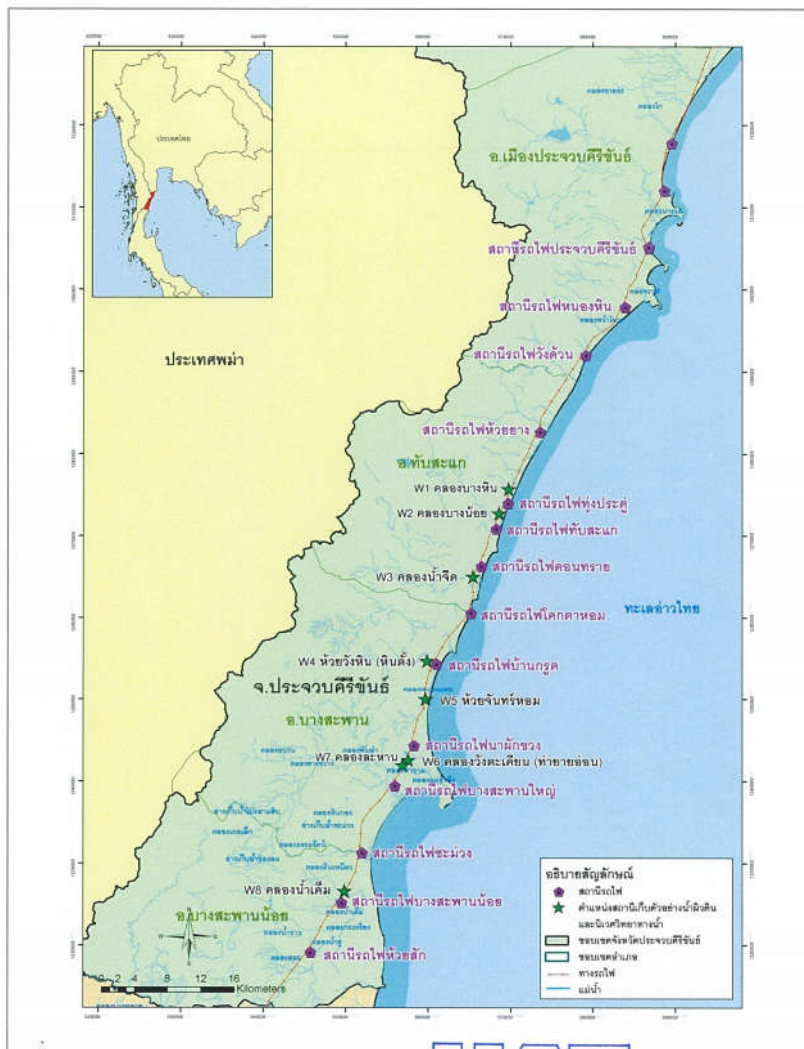

รูปที่ 2 จุดติดตามตรวจสอบคุณภาพน้ำผิวดินและน้ำใต้ดิน
ในระยะก่อนการก่อสร้างและระยะก่อสร้าง

ENGINEERING
CONSULTANT COMPANY LIMITED

ลงนาม.....

(นายวุฒิชัย กิตติยานมิตร)

ผู้ว่าการรถไฟแห่งประเทศไทย

วันที่ 04/07/2559

ลงนาม.....

(นางศุภรัตน์ โชติสกุลรัตน์)

ผู้อำนวยการสิ่งแวดล้อม

บริษัท ยูไนเตค แอนนาลิสต์ แอนด์ เอ็นจิเนียริง คอนซัลแตนท์ จำกัด

วันที่ 04/07/2559

หน้า 61 จาก 92 หน้า

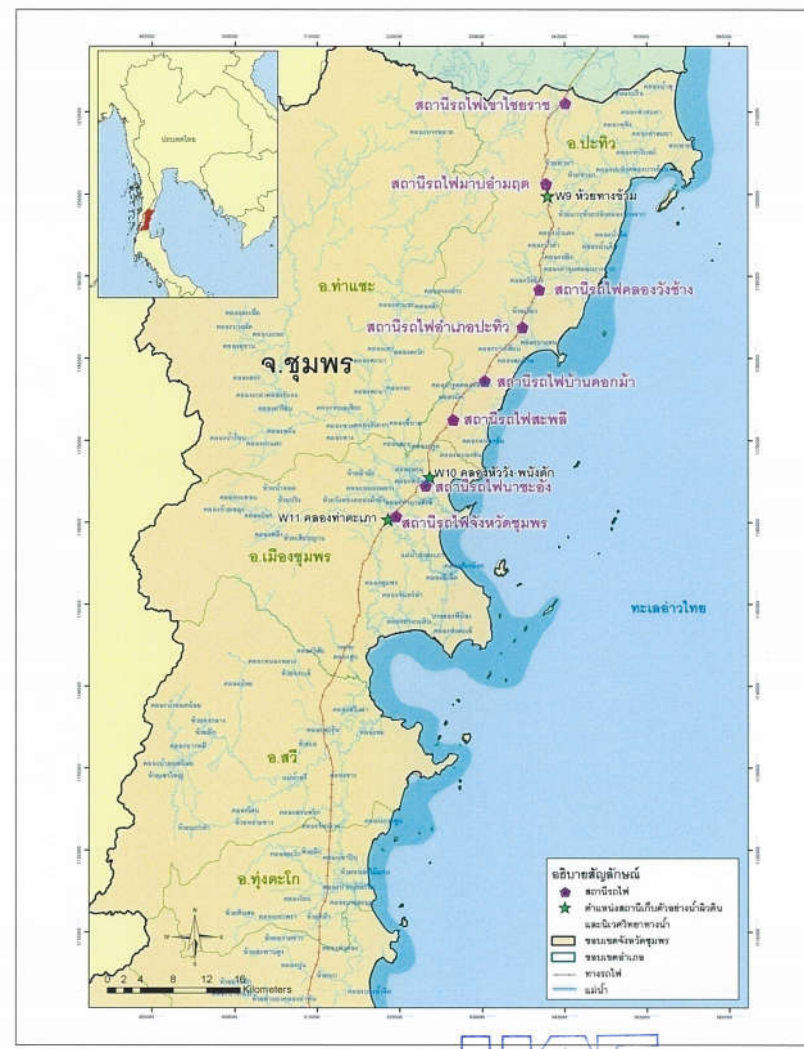

รูปที่ 2 จุดติดตามตรวจสอบคุณภาพน้ำผิวดินและน้ำใต้ดิน
ในระยะก่อนการก่อสร้างและระยะก่อสร้าง

ENGINEERING
CONSULTANT COMPANY LIMITED

ลงนาม.....

(นายวุฒิชัย กิตติยานมิตร)

ผู้ว่าการรถไฟแห่งประเทศไทย

วันที่ 04/07/2559

ลงนาม.....

(นางศุภรัตน์ โชติสกุลรัตน์)

ผู้อำนวยการสิ่งแวดล้อม

บริษัท ยูไนเตค แอนนาลิสต์ แอนด์ เอ็นจิเนียริง คอนซัลแตนท์ จำกัด

วันที่ 04/07/2559

หน้า 62 จาก 92 หน้า



รูปที่ 3 จุดติดตามตรวจสอบคุณภาพน้ำผิวดินและแนวศรียาทางน้ำในระยะดำเนินการ

UNAE
UNITED ANALYST AND ENGINEERING
CONSULTANT COMPANY LIMITED

ลงนาม.....

(นายวุฒิชัย กัลยาณมิตร)

ผู้ว่าการรถไฟแห่งประเทศไทย

วันที่ ๐๔.๐๗.๒๕๕๙

ลงนาม.....

(นางศุภรัตน์ ไรตีสกุลรัตน์)

ผู้อำนวยการสิ่งแวดล้อม

บริษัท ยูไนเต็ค แอนาไลส์ แอนด์ เอ็นจิเนียริง คอนซัลแตนท์ จำกัด

วันที่ ๐๔.๐๗.๒๕๕๙

หน้า 63 จาก 92 หน้า

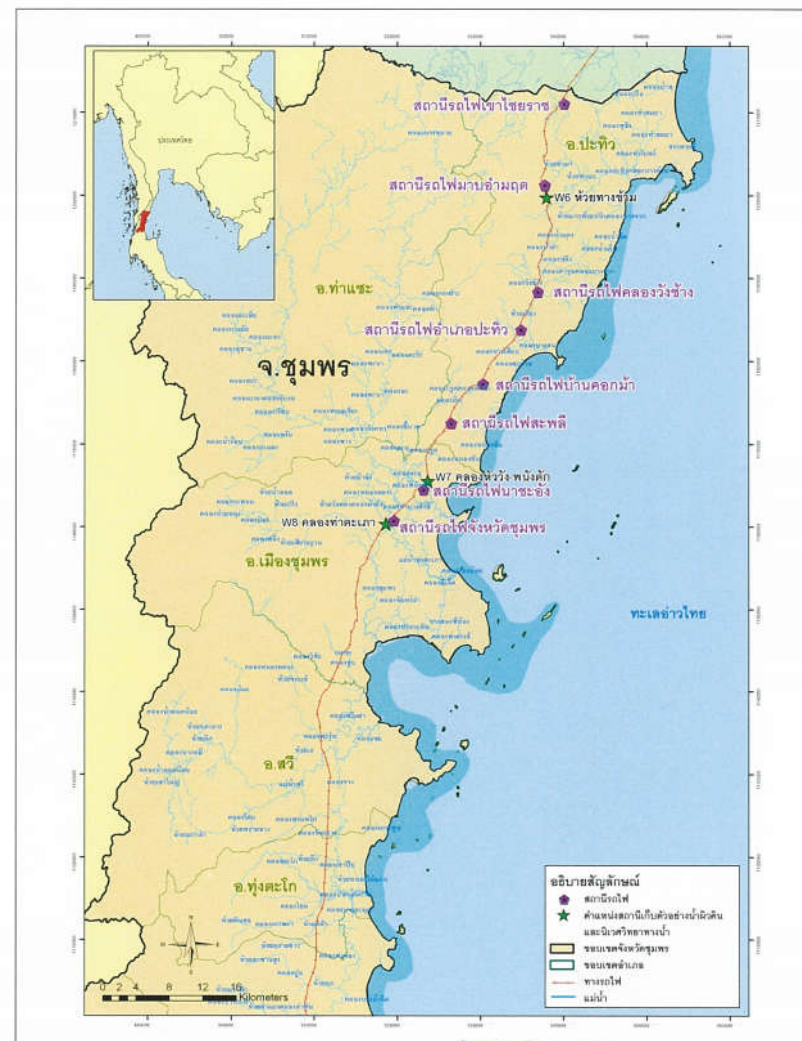

รูปที่ 3 จุดติดตามตรวจสอบคุณภาพน้ำผิวดินและแนวศรียาทางน้ำในระยะดำเนินการ

UNAE
UNITED ANALYST AND ENGINEERING
CONSULTANT COMPANY LIMITED

ลงนาม.....

(นายวุฒิชัย กัลยาณมิตร)

ผู้ว่าการรถไฟแห่งประเทศไทย

วันที่ ๐๔.๐๗.๒๕๕๙

ลงนาม.....

(นางศุภรัตน์ ไรตีสกุลรัตน์)

ผู้อำนวยการสิ่งแวดล้อม

บริษัท ยูไนเต็ค แอนาไลส์ แอนด์ เอ็นจิเนียริง คอนซัลแตนท์ จำกัด

วันที่ ๐๔.๐๗.๒๕๕๙

หน้า 64 จาก 92 หน้า

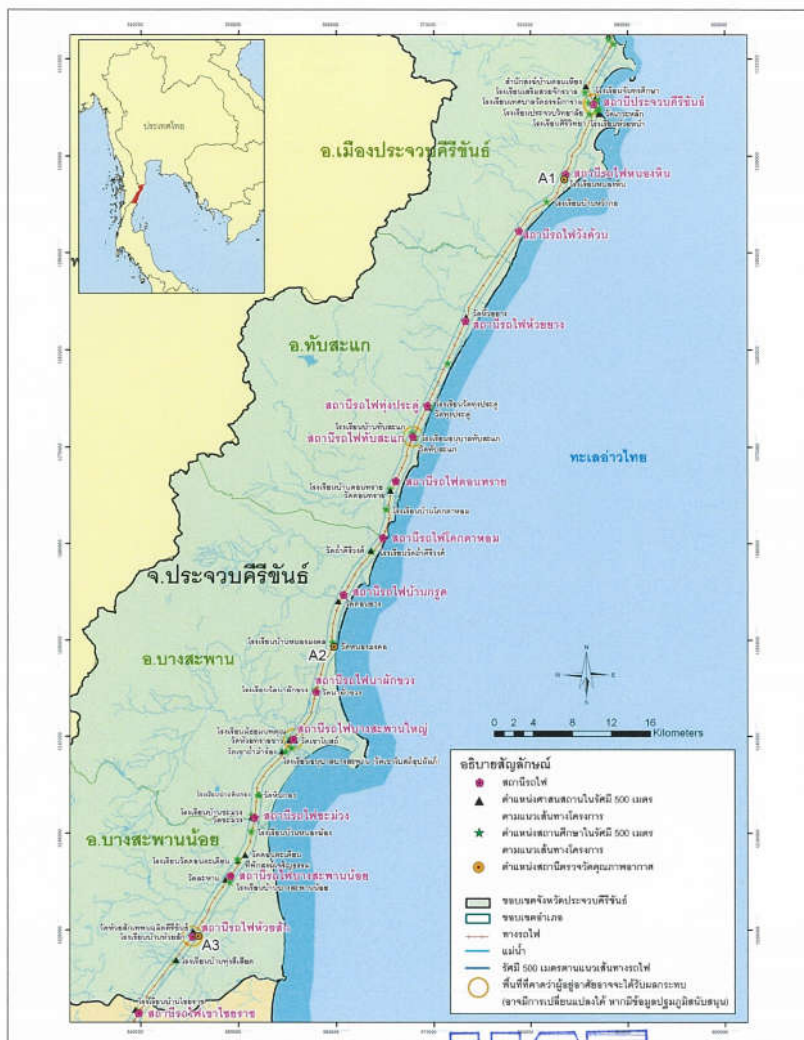

รูปที่ 4 จุดติดตามตรวจสอบคุณภาพอากาศในระยะก่อนการก่อสร้าง ระยะก่อสร้าง

และระยะดำเนินการของโครงการ

ลงนาม.....
 (นายวุฒิชัย ก้อยยามมิตร)
 ผู้ว่าการรถไฟแห่งประเทศไทย
 วันที่ ๑๔ ก.พ. ๒๕๕๙

ลงนาม.....
 (นางศุภรัตน์ โชติสกุลรัตน์)
 ผู้อำนวยการสิ่งแวดล้อม
 บริษัท ยูนิแคต แอนาไลซิส แอนด์ เอ็นจิเนียริง คอนซัลแตนท์ จำกัด
 วันที่ ๑๔ ก.พ. ๒๕๕๙

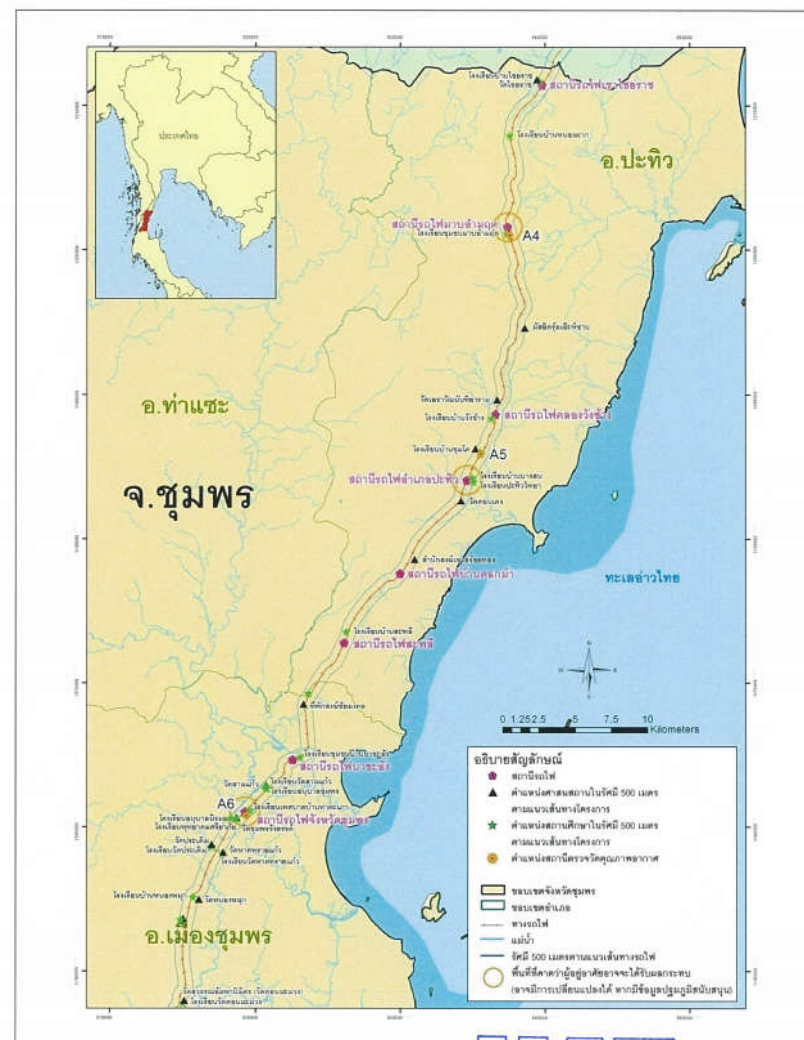

รูปที่ 4 จุดติดตามตรวจสอบคุณภาพอากาศในระยะก่อนการก่อสร้าง ระยะก่อสร้าง

และระยะดำเนินการของโครงการ

ลงนาม.....
 (นายวุฒิชัย ก้อยยามมิตร)
 ผู้ว่าการรถไฟแห่งประเทศไทย
 วันที่ ๑๔ ก.พ. ๒๕๕๙

ลงนาม.....
 (นางศุภรัตน์ โชติสกุลรัตน์)
 ผู้อำนวยการสิ่งแวดล้อม
 บริษัท ยูนิแคต แอนาไลซิส แอนด์ เอ็นจิเนียริง คอนซัลแตนท์ จำกัด
 วันที่ ๑๔ ก.พ. ๒๕๕๙

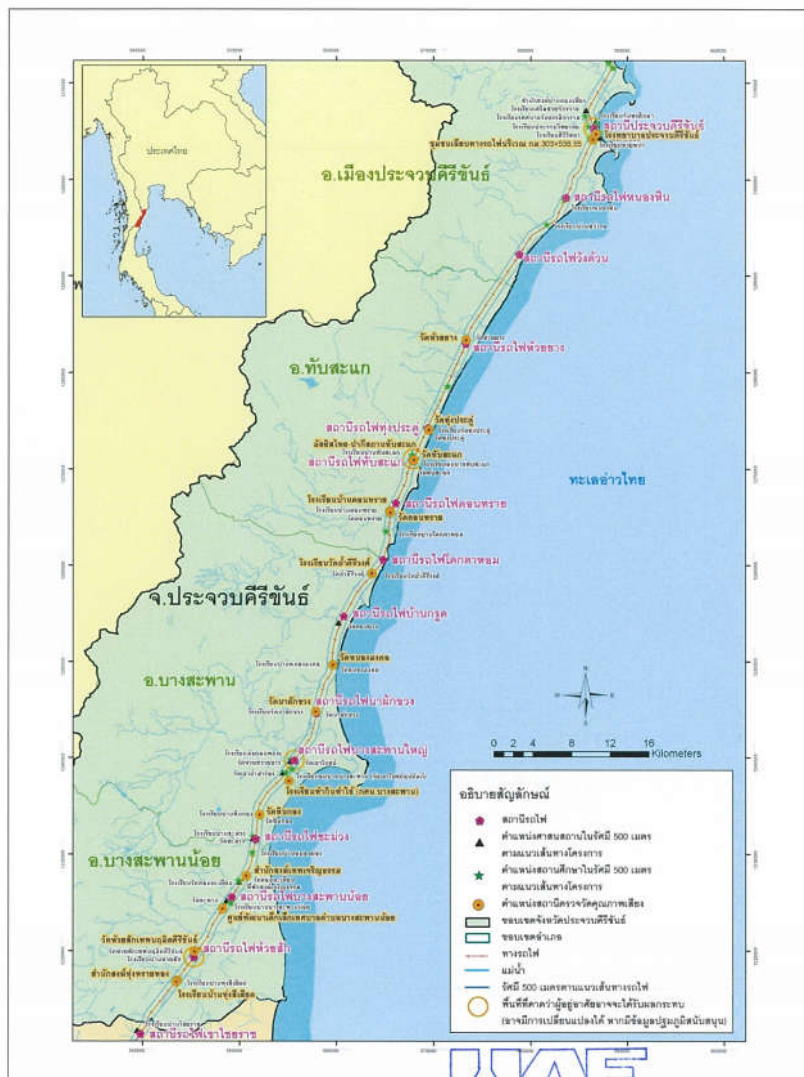

รูปที่ 5 จุดติดตามตรวจสอบด้านเสี่ยงในระยะก่อนการก่อสร้างของโครงการ
UNITED ANALYST AND ENGINEERING
CONSULTANT COMPANY LIMITED

ลงนาม.....
(นายวุฒิชาติ กัลยาณมิตร)
ผู้อำนวยการไฟฟ้าแห่งประเทศไทย
วันที่ 04.07.2559

ลงนาม.....
(นางศุภรัตน์ ไชติสกุลรัตน์) (นางสาวนรรัตน์ เกียวมาศ)
ผู้อำนวยการสิ่งแวดล้อม
บริษัท ยูไนเต็ด แอนาไลสต์ แอนด์ เอ็นจิเนียริง คอนซัลแตนท์ จำกัด
วันที่ 04.07.2559

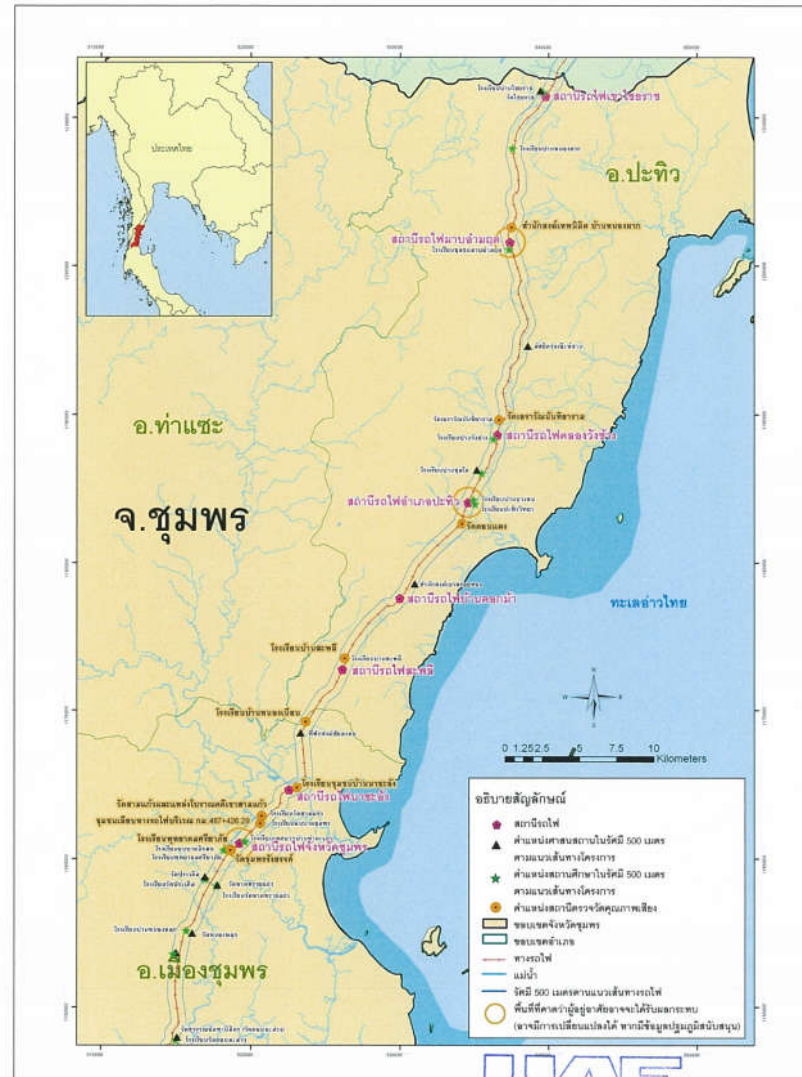

รูปที่ 5 จุดติดตามตรวจสอบด้านเสี่ยงในระยะก่อนการก่อสร้างของโครงการ
UNITED ANALYST AND ENGINEERING
CONSULTANT COMPANY LIMITED

ลงนาม.....
(นายวุฒิชาติ กัลยาณมิตร)
ผู้อำนวยการไฟฟ้าแห่งประเทศไทย
วันที่ 04.07.2559

ลงนาม.....
(นางศุภรัตน์ ไชติสกุลรัตน์) (นางสาวนรรัตน์ เกียวมาศ)
ผู้อำนวยการสิ่งแวดล้อม
บริษัท ยูไนเต็ด แอนาไลสต์ แอนด์ เอ็นจิเนียริง คอนซัลแตนท์ จำกัด
วันที่ 04.07.2559



รูปที่ 8 ตำแหน่งติดตั้งกำแพงกันเสียงบริเวณโรงพยาบาลประจำบุรีรัมย์
ตำบลประจวบคีรีขันธ์ อำเภอเมืองประจวบคีรีขันธ์ จังหวัดประจวบคีรีขันธ์

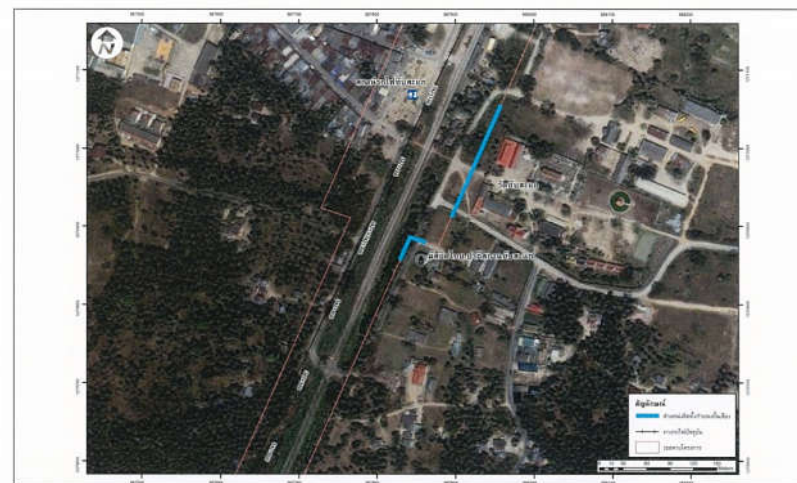

รูปที่ 10 ตำแหน่งติดตั้งกำแพงกันเสียงบริเวณวัดทับสะแกและมัสยิดไทยปากีสถานทับสะแก
ตำบลทับสะแก อำเภอบ้านทับสะแก จังหวัดประจวบคีรีขันธ์

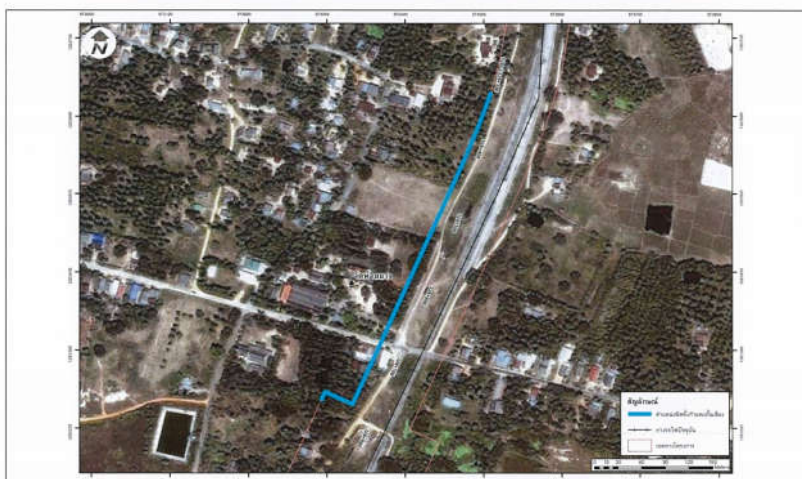

รูปที่ 9 ตำแหน่งติดตั้งกำแพงกันเสียงบริเวณวัดห้วยยาง
ตำบลห้วยยาง อำเภอบ้านทับสะแก จังหวัดประจวบคีรีขันธ์



รูปที่ 11 ตำแหน่งติดตั้งกำแพงกันเสียงบริเวณวัดทับสะแก
ตำบลทับสะแก อำเภอบ้านทับสะแก จังหวัดประจวบคีรีขันธ์

ลงนาม.....
(นายวุฒิชาติ กัลยาณมิตร)
ผู้อำนวยการรถไฟแห่งประเทศไทย
วันที่ 04 ก.พ. 2559

ลงนาม.....
(นางศุภรัตน์ โชติสกุลรัตน์) (นางสาวนรรัตน์ เกียวมาศ)
ผู้อำนวยการสิ่งแวดล้อม
บริษัท ยูไนเตค แอนาไลส์ แอนด์ เอ็นจิเนียริง คอนซัลแตนท์ จำกัด
วันที่ 04 ก.พ. 2559

ลงนาม.....
(นายวุฒิชาติ กัลยาณมิตร)
ผู้อำนวยการรถไฟแห่งประเทศไทย
วันที่ 04 ก.พ. 2559

ลงนาม.....
(นางศุภรัตน์ โชติสกุลรัตน์) (นางสาวนรรัตน์ เกียวมาศ)
ผู้อำนวยการสิ่งแวดล้อม
บริษัท ยูไนเตค แอนาไลส์ แอนด์ เอ็นจิเนียริง คอนซัลแตนท์ จำกัด
วันที่ 04 ก.พ. 2559

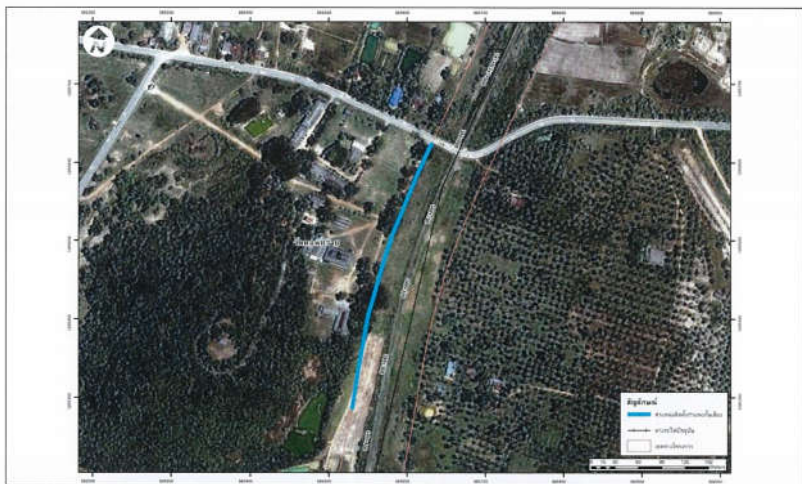

รูปที่ 12 ตำแหน่งติดตั้งกำแพงกันเสียงบริเวณวัดดอนทราย
ตำบลนาหวาง อำเภอทับสะแก จังหวัดประจวบคีรีขันธ์

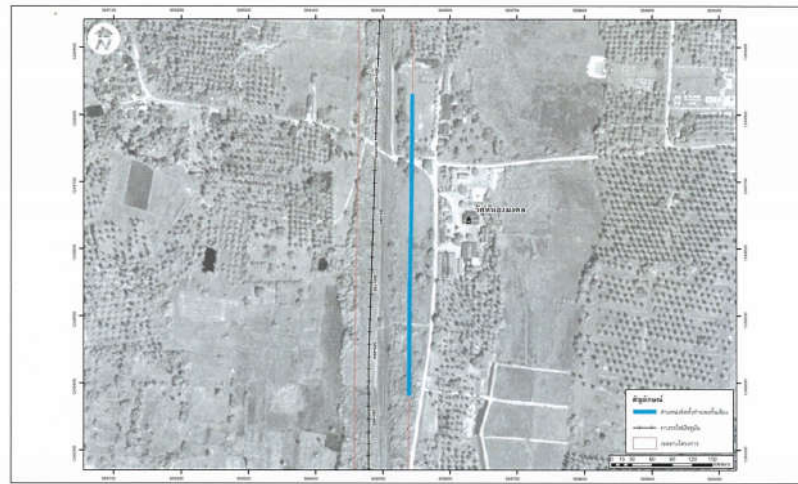

รูปที่ 14 ตำแหน่งติดตั้งกำแพงกันเสียงบริเวณวัดหนองมงคล
ตำบลธงชัย อำเภอบางสะพาน จังหวัดประจวบคีรีขันธ์



รูปที่ 13 ตำแหน่งติดตั้งกำแพงกันเสียงบริเวณโรงเรียนวัดถ้ำควม
ตำบลธงชัย อำเภอบางสะพาน จังหวัดประจวบคีรีขันธ์



รูปที่ 15 ตำแหน่งติดตั้งกำแพงกันเสียงบริเวณวัดนาหมึกขาว
ตำบลกำเนินตมุด อำเภอบางสะพาน จังหวัดประจวบคีรีขันธ์

ลงนาม.....
(นายวุฒิชาติ กัลยาณมิตร)
ผู้ว่าการรถไฟแห่งประเทศไทย
วันที่ 04/07/2559

ลงนาม.....
(นางศุภรัตน์ โชติสกุลรัตน์)
ผู้อำนวยการสิ่งแวดล้อม
บริษัท ยูไนเต็ แอนนาลิสต์ แอนด์ เอ็นจิเนียริง คอนซัลแตนท์ จำกัด
วันที่ 04/07/2559

ลงนาม.....
(นางสาวนรรัตน์ เกียวมาต)
วันที่ 04/07/2559

หน้า 75 จาก 92 หน้า

ลงนาม.....
(นายวุฒิชาติ กัลยาณมิตร)
ผู้ว่าการรถไฟแห่งประเทศไทย
วันที่ 04/07/2559

ลงนาม.....
(นางศุภรัตน์ โชติสกุลรัตน์)
ผู้อำนวยการสิ่งแวดล้อม
บริษัท ยูไนเต็ แอนนาลิสต์ แอนด์ เอ็นจิเนียริง คอนซัลแตนท์ จำกัด
วันที่ 04/07/2559

ลงนาม.....
(นางสาวนรรัตน์ เกียวมาต)
วันที่ 04/07/2559

หน้า 76 จาก 92 หน้า



รูปที่ 16 ตำแหน่งติดตั้งกำแพงกันเสียงบริเวณโรงเรียนท่ากมท่าใช้ (กศน.บางสะพาน)
ตำบลพงศประศาสน์ อำเภอบางสะพาน จังหวัดประจวบคีรีขันธ์



รูปที่ 18 ตำแหน่งติดตั้งกำแพงกันเสียงบริเวณศูนย์พัฒนาเด็กเล็ก เทศบาลตำบลบางสะพานน้อย
ตำบลบางสะพาน อำเภอบางสะพานน้อย จังหวัดประจวบคีรีขันธ์



รูปที่ 17 ตำแหน่งติดตั้งกำแพงกันเสียงบริเวณวัดหินกอง
ตำบลพงศประศาสน์ อำเภอบางสะพาน จังหวัดประจวบคีรีขันธ์



รูปที่ 19 ตำแหน่งติดตั้งกำแพงกันเสียงบริเวณสำนักสงฆ์เทพเจริญธรรม
ตำบลบางสะพาน อำเภอบางสะพานน้อย จังหวัดประจวบคีรีขันธ์

ลงนาม.....
(นายวุฒิชัย กัลยาณมิตร)
ผู้อำนวยการไฟฟ้าแห่งประเทศไทย
วันที่ ๐๔ มิ.ย. ๒๕๕๙

ลงนาม.....
(นางศุภรัตน์ ไรตีสกุลรัตน์)
ผู้อำนวยการสิ่งแวดล้อม
บริษัท ยูไนเตค แอนนาลิสต์ แอนด์ เอ็นจิเนียริง คอนซัลแตนท์ จำกัด
วันที่ ๐๔ มิ.ย. ๒๕๕๙

ลงนาม.....
(นางสาวนรรัตน์ เกียวมาศ)
ผู้ชำนาญการสิ่งแวดล้อม
บริษัท ยูไนเตค แอนนาลิสต์ แอนด์ เอ็นจิเนียริง คอนซัลแตนท์ จำกัด
วันที่ ๐๔ มิ.ย. ๒๕๕๙

หน้า 77 จาก 92 หน้า

ลงนาม.....
(นายวุฒิชัย กัลยาณมิตร)
ผู้อำนวยการไฟฟ้าแห่งประเทศไทย
วันที่ ๐๔ มิ.ย. ๒๕๕๙

ลงนาม.....
(นางศุภรัตน์ ไรตีสกุลรัตน์)
ผู้อำนวยการสิ่งแวดล้อม
บริษัท ยูไนเตค แอนนาลิสต์ แอนด์ เอ็นจิเนียริง คอนซัลแตนท์ จำกัด
วันที่ ๐๔ มิ.ย. ๒๕๕๙

ลงนาม.....
(นางสาวนรรัตน์ เกียวมาศ)
ผู้ชำนาญการสิ่งแวดล้อม
บริษัท ยูไนเตค แอนนาลิสต์ แอนด์ เอ็นจิเนียริง คอนซัลแตนท์ จำกัด
วันที่ ๐๔ มิ.ย. ๒๕๕๙

หน้า 78 จาก 92 หน้า



รูปที่ 20 ตำแหน่งติดตั้งกำแพงกันเสียงบริเวณวัดห้วยสักเทพนฤมิตรศิรินทร์
ตำบลทรายทอง อำเภอบางสะพานน้อย จังหวัดประจวบคีรีขันธ์



รูปที่ 22 ตำแหน่งติดตั้งกำแพงกันเสียงบริเวณสำนักสงฆ์เทพนิมิตบ้านหนองผาก
ตำบลเขาไชยราช อำเภอบะพือ จังหวัดชุมพร



รูปที่ 21 ตำแหน่งติดตั้งกำแพงกันเสียงบริเวณสำนักสงฆ์ทุ่งทรายทอง
ตำบลทรายทอง อำเภอบางสะพานน้อย จังหวัดประจวบคีรีขันธ์



รูปที่ 23 ตำแหน่งติดตั้งกำแพงกันเสียงบริเวณวัดเอราวัณเหนือเขายาวม
ตำบลชุมโค อำเภอบะพือ จังหวัดชุมพร

ลงนาม.....
(นายวุฒิชาติ กัลยาณมิตร)
ผู้อำนวยการไฟฟ้าแห่งประเทศไทย
วันที่ ๐๔.๐๓.๒๕๕๙

ลงนาม.....
(นางสุภรัตน์ โชติสกุลรัตน์) (นางสาวนรรัตน์ เกียรติภาค)
ผู้อำนวยการสิ่งแวดล้อม
บริษัท ยูไนเตค แอนนาลิสต์ แอนด์ เอ็นจิเนียริ่ง คอนซัลแตนท์ จำกัด
วันที่ ๐๔.๐๓.๒๕๕๙

ลงนาม.....
(นายวุฒิชาติ กัลยาณมิตร)
ผู้อำนวยการไฟฟ้าแห่งประเทศไทย
วันที่ ๐๔.๐๓.๒๕๕๙

ลงนาม.....
(นางสุภรัตน์ โชติสกุลรัตน์) (นางสาวนรรัตน์ เกียรติภาค)
ผู้อำนวยการสิ่งแวดล้อม
บริษัท ยูไนเตค แอนนาลิสต์ แอนด์ เอ็นจิเนียริ่ง คอนซัลแตนท์ จำกัด
วันที่ ๐๔.๐๓.๒๕๕๙



รูปที่ 24 ตำแหน่งติดตั้งกำแพงกันเสียงบริเวณโรงเรียนบ้านสะพลี
ตำบลสะพลี อำเภอบะพือ จังหวัดชุมพร



รูปที่ 26 ตำแหน่งติดตั้งกำแพงกันเสียงบริเวณโรงเรียนบ้านหนองเนียน
ตำบลบางลึก อำเภอมืองชุมพร จังหวัดชุมพร



รูปที่ 25 ตำแหน่งติดตั้งกำแพงกันเสียงบริเวณวัดดอนแดง
ตำบลทะเลทรัพย์ อำเภอบะพือ จังหวัดชุมพร



รูปที่ 27 ตำแหน่งติดตั้งกำแพงกันเสียงบริเวณโรงเรียนชุมชนบ้านนาะอ้ง
ตำบลนาะอ้ง อำเภอมืองชุมพร จังหวัดชุมพร

ลงนาม... (นายวุฒิชัย ทัฬหยาณมิตร) (นางศุภรัตน์ โชติสกุลรัตน์) (นางสาวนรรัตน์ เกียวมาศ)
ผู้ว่าการรถไฟแห่งประเทศไทย
วันที่ 04/07/2559
ผู้ชำนาญการสิ่งแวดล้อม
บริษัท ยูไนเตค แอนาไลสต์ แอนด์ เอ็นจิเนียริ่ง คอนซัลแตนท์ จำกัด
วันที่ 04/07/2559
หน้า 81 จาก 92 หน้า

ลงนาม... (นายวุฒิชัย ทัฬหยาณมิตร) (นางศุภรัตน์ โชติสกุลรัตน์) (นางสาวนรรัตน์ เกียวมาศ)
ผู้ว่าการรถไฟแห่งประเทศไทย
วันที่ 04/07/2559
ผู้ชำนาญการสิ่งแวดล้อม
บริษัท ยูไนเตค แอนาไลสต์ แอนด์ เอ็นจิเนียริ่ง คอนซัลแตนท์ จำกัด
วันที่ 04/07/2559
หน้า 82 จาก 92 หน้า



รูปที่ 28 ตำแหน่งติดตั้งกำแพงกันเสียงบริเวณวัดสามแก้วและแหล่งโบราณคดีเขาสามแก้ว
ตำบลนาชะอัง อำเภอเมืองชุมพร จังหวัดชุมพร

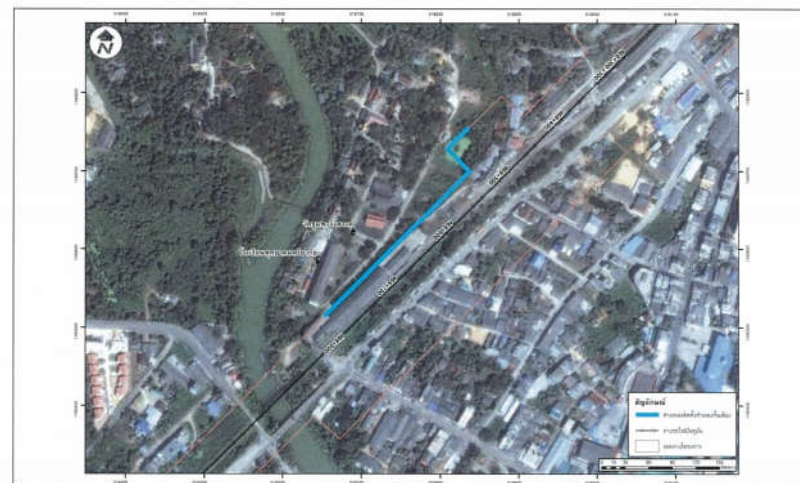

รูปที่ 30 ตำแหน่งติดตั้งกำแพงกันเสียงบริเวณโรงเรียนพุทธยาคมศรียากัย และวัดชุมพรวังสรรค์
ตำบลนาทุ่ง อำเภอเมืองชุมพร จังหวัดชุมพร

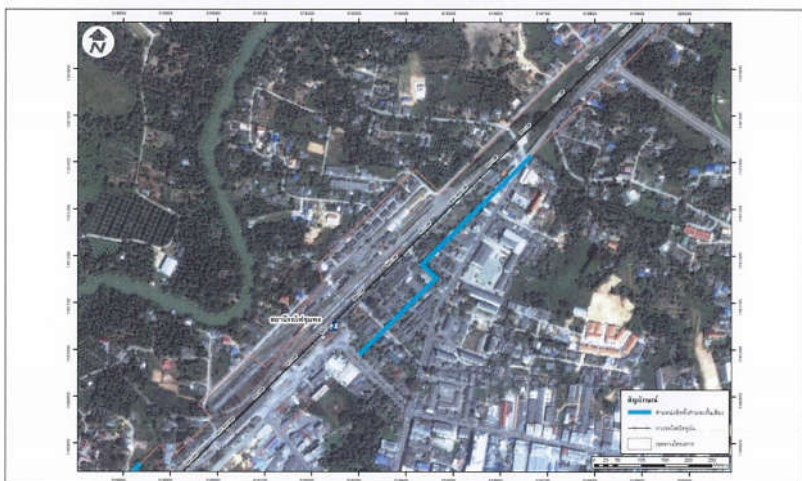

รูปที่ 29 ตำแหน่งติดตั้งกำแพงกันเสียงบริเวณชุมชนบริเวณสถานีรถไฟชุมพร (กม 467+426.29)
ตำบลนาทุ่ง อำเภอเมืองชุมพร จังหวัดชุมพร

UAE
UNITED ANALYST AND ENGINEERING
CONSULTANT COMPANY LIMITED

ลงนาม.....
(นายวุฒิชาติ กัลยาณมิตร)
ผู้อำนวยการไฟฟ้าแห่งประเทศไทย
วันที่ 04/07/2559

ลงนาม.....
(นางศุภรัตน์ โชติสกุลรัตน์) (นางสาวนรรัตน์ เกี่ยมภาค)
ผู้อำนวยการสิ่งแวดล้อม
บริษัท ยูไนเต็ด แอนาไลส์ แอนด์ เอ็นจิเนียริง คอนซัลแตนท์ จำกัด
วันที่ 04/07/2559

UAE
UNITED ANALYST AND ENGINEERING
CONSULTANT COMPANY LIMITED

ลงนาม.....
(นายวุฒิชาติ กัลยาณมิตร)
ผู้อำนวยการไฟฟ้าแห่งประเทศไทย
วันที่ 04/07/2559

ลงนาม.....
(นางศุภรัตน์ โชติสกุลรัตน์) (นางสาวนรรัตน์ เกี่ยมภาค)
ผู้อำนวยการสิ่งแวดล้อม
บริษัท ยูไนเต็ด แอนาไลส์ แอนด์ เอ็นจิเนียริง คอนซัลแตนท์ จำกัด
วันที่ 04/07/2559

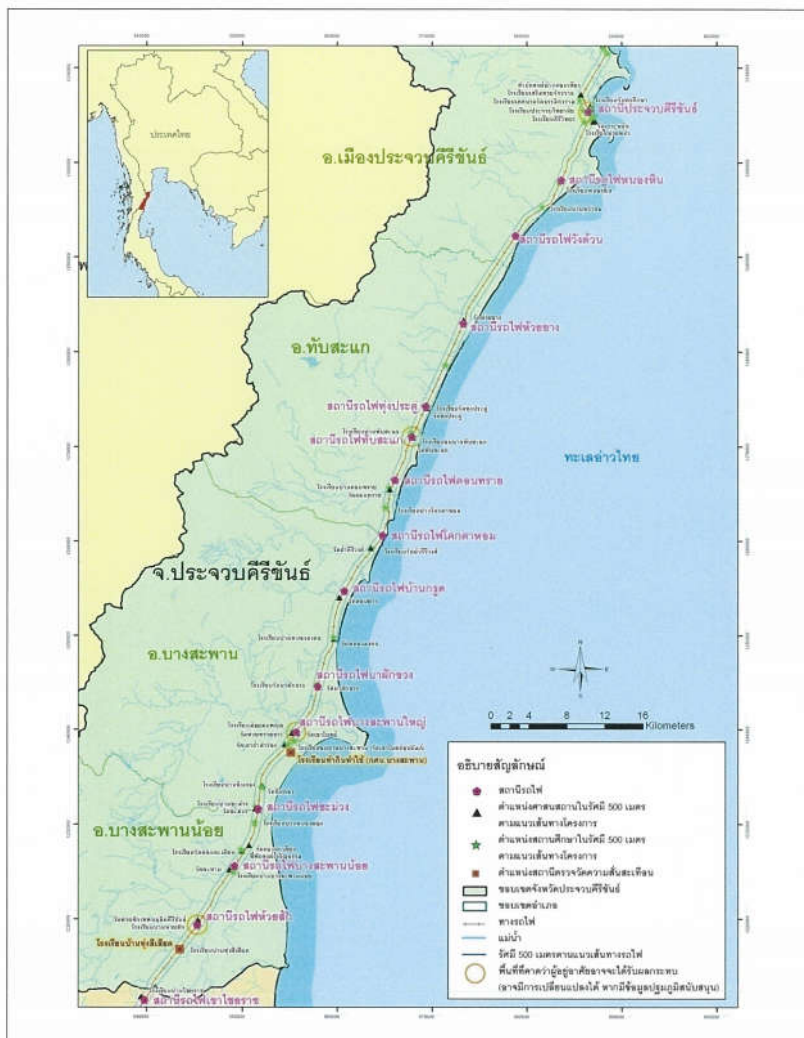

รูปที่ 31 จุดติดตามตรวจสอบด้านความสั่นสะเทือนในระยะก่อนการก่อสร้าง ระยะก่อสร้าง และระยะดำเนินการของโครงการ

UAE
UNITED ANALYST AND ENGINEERING
CONSULTANT COMPANY LIMITED

ลงนาม.....
(นายวุฒิชาติ กัลยาณมิตร)
ผู้อำนวยการไฟฟ้าแห่งประเทศไทย
วันที่ ๐๔.๐.๖๖ ๒๕๕๙

ลงนาม.....
(นางศุภรัตน์ โชติสกุลรัตน์) (นายสวนวรัตน์ เกี่ยมวาท)
ผู้อำนวยการสิ่งแวดล้อม
บริษัท ยูไนटेด แอนนาลิสต์ แอนด์ เอ็นจิเนียริ่ง คอนซัลแตนท์ จำกัด
วันที่ ๐๔.๐.๖๖ ๒๕๕๙

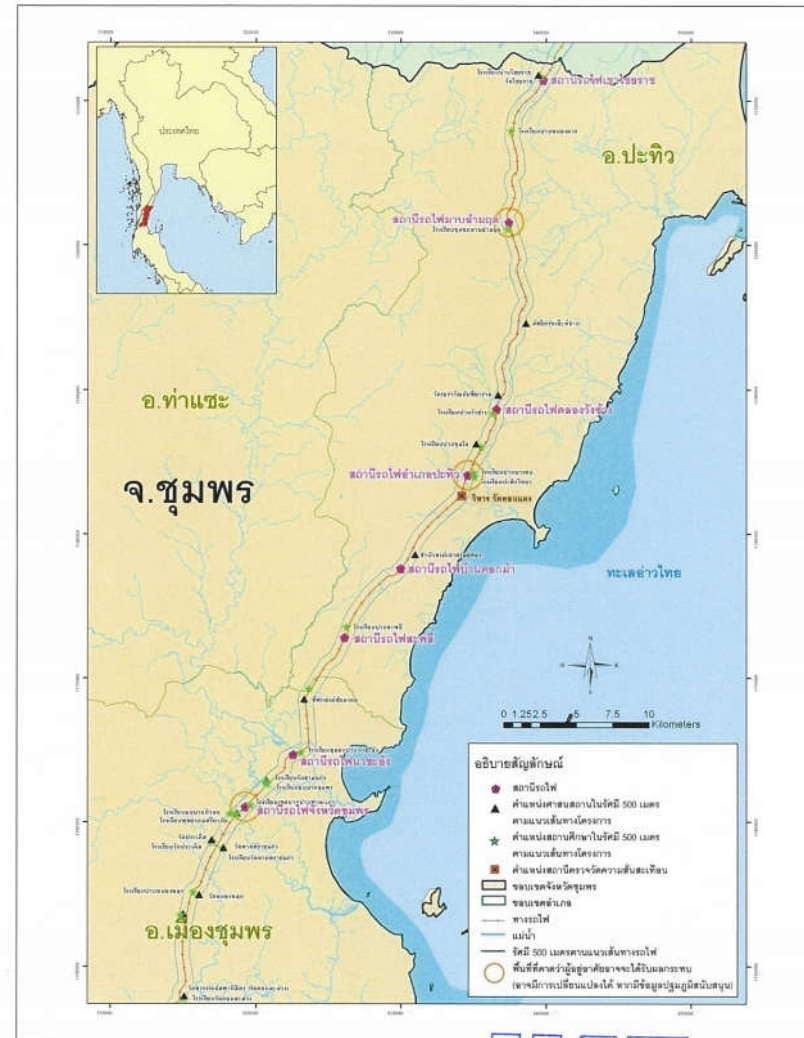

รูปที่ 31 จุดติดตามตรวจสอบด้านความสั่นสะเทือนในระยะก่อนการก่อสร้าง ระยะก่อสร้าง และระยะดำเนินการของโครงการ

UAE
UNITED ANALYST AND ENGINEERING
CONSULTANT COMPANY LIMITED

ลงนาม.....
(นายวุฒิชาติ กัลยาณมิตร)
ผู้อำนวยการไฟฟ้าแห่งประเทศไทย
วันที่ ๐๔.๐.๖๖ ๒๕๕๙

ลงนาม.....
(นางศุภรัตน์ โชติสกุลรัตน์) (นายสวนวรัตน์ เกี่ยมวาท)
ผู้อำนวยการสิ่งแวดล้อม
บริษัท ยูไนटेด แอนนาลิสต์ แอนด์ เอ็นจิเนียริ่ง คอนซัลแตนท์ จำกัด
วันที่ ๐๔.๐.๖๖ ๒๕๕๙

เอกสารแนบ 1

โครงการจะใช้ระยะเวลาในการก่อสร้างประมาณ 30 เดือน (2 ปี 6 เดือน) และแบ่งการก่อสร้างออกเป็น 4 ตอน (4 สัญญา) โดยแต่ละตอนจะมีที่พักคนงาน 2 แห่ง และสำนักงานควบคุมการก่อสร้าง 1 แห่ง ที่พักคนงานแต่ละแห่งจะมีจำนวนคนงานก่อสร้างสูงสุด 80 คน โดยโครงการจะกำหนดให้ผู้รับจ้างสร้างที่พักคนงานตามมาตรฐานและแบบก่อสร้างอาคารชั่วคราวสำหรับคนงานก่อสร้างของวิศวกรรมสถานแห่งประเทศไทยในพระบรมราชูปถัมภ์ (มาตรฐาน ว.สท. 1010-34) ซึ่งสามารถรองรับความต้องการของคนงานก่อสร้างได้อย่างเพียงพอ โดยจะระบุลงในสัญญาว่าจ้างให้ผู้รับจ้างต้องปฏิบัติตามดังนี้

- 1) บ้านพักคนงาน : ทางผู้รับจ้างต้องจัดให้มีห้องพักคนงานที่มีพื้นที่ไม่น้อยกว่า 3.0 ตารางเมตรต่อคน โดยภายในห้องพักต้องมีความกว้างหรือยาวไม่ต่ำกว่า 2.4 เมตร มีความสูงจากพื้นถึงยอดฝ้าหรือยอดผนังตอนต่ำสุดไม่ต่ำกว่า 3.0 เมตร มีช่องประตูและหน้าต่างอย่างน้อยห้องละ 1 ชุด มีดวงโคมและปลั๊กอย่างละ 1 ชุดต่อห้อง สำหรับวัสดุที่ใช้ก่อสร้างอาคารเป็นไปตามหลักเกณฑ์อาคารที่รองรับอาคารชั่วคราว ส่วนสายไฟและชิ้นส่วนไฟฟ้าจะเป็นไปตามมาตรฐานของการไฟฟ้านครหลวง
- กำหนดจำนวนคนงาน 2 คนต่อ 1 ห้อง ดังนั้น ที่พักคนงานแต่ละแห่งจะมีจำนวนห้องพักเท่ากับ 40 ห้อง
- 2) ห้องอาบน้ำรวมและลานซักล้าง : ทางผู้รับจ้างต้องจัดให้มีพื้นที่ห้องอาบน้ำรวมและลานซักล้างในอัตราส่วนที่ไม่น้อยกว่า 7.0 ตารางเมตร ต่อ 20 คน ดังนั้น ที่พักคนงานแต่ละแห่งจะต้องมีการขนาดห้องอาบน้ำรวมอย่างน้อยเท่ากับ 28 ตารางเมตร โดยมีถึงเก็บน้ำและกักน้ำจำนวนที่เพียงพอต่อการอาบน้ำและซักเสื้อผ้า รวมทั้งจัดให้มีไฟฟ้าแสงสว่างอย่างเพียงพอ
- 3) ห้องส้วม : ทางผู้รับจ้างต้องจัดให้มีห้องส้วมที่ถูกลักษณะและเพียงพอกับจำนวนคนงานก่อสร้าง กล่าวคือ ให้มีห้องส้วมในสัดส่วนไม่น้อยกว่า 1 ห้อง ต่อ 20 คน ดังนั้น ที่พักคนงานแต่ละแห่งจะต้องมีการห้องส้วมอย่างน้อย 4 ห้อง โดยมีพื้นที่ภายในไม่น้อยกว่า 0.90 ตารางเมตร และความกว้างภายในไม่น้อยกว่า 0.90 เมตร รวมทั้งจัดให้มีไฟฟ้าแสงสว่างอย่างเพียงพอ โดยจัดให้ห้องส้วมอยู่ห่างจากแหล่งน้ำธรรมชาติไม่น้อยกว่า 50 เมตร
- 4) รอบรั้วบริเวณ : บริเวณที่ตั้งที่พักคนงานต้องมีรั้วรอบบริเวณและมีประตูเข้า-ออกทางเดียว และควรมีพนักงานรักษาความปลอดภัย พร้อมทั้งผู้ยามที่บริเวณทางเข้า-ออก เพื่อรักษาความปลอดภัยและตรวจตราคนเข้า-ออกตลอดเวลา
- 5) อุปกรณ์ดับเพลิง : ผู้รับจ้างต้องจัดเตรียมเครื่องมือดับเพลิงขั้นต้นชนิดผงเคมีแห้ง ขนาดไม่น้อยกว่า 4.5 กิโลกรัม อย่างน้อย 1 ชุดต่ออาคาร หรือติดตั้งไว้ในระยะทางไม่เกิน 45.0 เมตรต่อชุด เพื่อใช้ในกรณีเกิดเพลิงไหม้



ลงนาม.....
(นายวุฒิชัย กัลยาณมิตร)
ผู้ว่าการรถไฟแห่งประเทศไทย
วันที่ ๑๔ มิ.ย. ๒๕๕๙

ลงนาม.....
(นางศุภรัตน์ โชติสกุลรัตน์) (นางสาวนรรัตน์ เกียรติมาศ)
ผู้อำนวยการสิ่งแวดล้อม
บริษัท ยูไนเต็ด แอนาไลซิส แอนด์ เอ็นจิเนียริง คอนซัลแตนท์ จำกัด
วันที่ ๑๔ มิ.ย. ๒๕๕๙

สำหรับการจัดการสุขาภิบาลบริเวณที่พักคนงาน มีรายละเอียดดังนี้

1) การใช้น้ำ

ที่พักคนงานแต่ละแห่งจะมีจำนวนคนงานก่อสร้างสูงสุด 80 คน มีปริมาณการใช้น้ำประมาณ 16 ลูกบาศก์เมตร ต่อวันต่อแห่ง (ประเมินอัตราการใช้น้ำของคนงานบริเวณที่พักคนงาน เท่ากับ 200 ลิตรต่อคนต่อวัน อ้างอิงจาก สำนักงานนโยบายและแผนทรัพยากรธรรมชาติและสิ่งแวดล้อม กระทรวงทรัพยากรธรรมชาติและสิ่งแวดล้อม, พ.ศ. 2549) และกำหนดให้มีถังเก็บน้ำที่สามารถเก็บน้ำสำรองได้ 3 วัน กรณีน้ำประปาไม่ไหล ดังนั้น จะต้องมียังถังเก็บน้ำที่มีขนาดไม่น้อยกว่า 48 ลูกบาศก์เมตร โดยโครงการได้กำหนดให้มีถังเก็บน้ำขนาด 10 ลูกบาศก์เมตร จำนวน 5 ถัง ซึ่งเพียงพอ

2) การจัดการน้ำเสีย

น้ำเสียที่เกิดจากที่พักคนงานก่อสร้างแต่ละแห่งจะมีปริมาณ 12.8 ลูกบาศก์เมตรต่อวัน (ประเมินปริมาณน้ำเสียจากร้อยละ 80 ของปริมาณน้ำใช้ อ้างอิงจาก กรมควบคุมมลพิษ, พ.ศ. 2537) โดยน้ำเสียที่เกิดขึ้นจะได้รับการบำบัดด้วยระบบบำบัดน้ำเสียสำเร็จรูป ขนาด 30 ลูกบาศก์เมตร ที่มีประสิทธิภาพในการบำบัดให้น้ำทิ้งมีค่าบีโอดีระบายนอกไม่มากกว่า 20 มิลลิกรัมต่อลิตร ตามมาตรฐานควบคุมการระบายน้ำทิ้งจากอาคาร และต้องมีบ่อพักน้ำทิ้งที่สามารถเก็บกักได้อย่างน้อย 1 วัน ก่อนระบายออกนอกพื้นที่ ดังนั้น จะต้องมีย่อพักน้ำทิ้ง ขนาดไม่น้อยกว่า 12.8 ลูกบาศก์เมตร โดยโครงการได้กำหนดให้มีบ่อพักน้ำทิ้งขนาด 20 ลูกบาศก์เมตร จำนวน 1 บ่อ ซึ่งเพียงพอ

3) การจัดการขยะมูลฝอย

ที่พักคนงานแต่ละแห่งจะมีขยะมูลฝอยจากคนงานก่อสร้างเกิดขึ้นประมาณ 68 กิโลกรัมต่อวัน คิดเป็น 141.67 ลิตรต่อวัน (ประเมินอัตราการเกิดขยะมูลฝอย 0.85 กิโลกรัมต่อคนต่อวัน และความหนาแน่นที่ 0.48 กิโลกรัมต่อลิตร อ้างอิงจาก เกียรติศักดิ์ อุดมสินโรจน์, พ.ศ. 2537) โดยโครงการกำหนดให้มีถังรองรับขยะมูลฝอยขนาด 100 ลิตร จำนวน 6 ใบ ตั้งไว้บริเวณที่พักคนงานก่อสร้าง ซึ่งเพียงพอที่จะรองรับปริมาณขยะมูลฝอยที่เกิดขึ้น และกำหนดให้มีที่พักขยะที่สามารถรองรับขยะมูลฝอยได้ไม่น้อยกว่า 3 วัน ดังนั้น ที่พักขยะมูลฝอยจะต้องมีความจุไม่น้อยกว่า 0.43 ลูกบาศก์เมตร โดยโครงการกำหนดให้มีที่พักขยะมูลฝอย ขนาด 1 ลูกบาศก์เมตร ซึ่งเพียงพอ



ลงนาม.....
(นายวุฒิชัย กัลยาณมิตร)
ผู้ว่าการรถไฟแห่งประเทศไทย
วันที่ ๑๔ มิ.ย. ๒๕๕๙

ลงนาม.....
(นางศุภรัตน์ โชติสกุลรัตน์) (นางสาวนรรัตน์ เกียรติมาศ)
ผู้อำนวยการสิ่งแวดล้อม
บริษัท ยูไนเต็ด แอนาไลซิส แอนด์ เอ็นจิเนียริง คอนซัลแตนท์ จำกัด
วันที่ ๑๔ มิ.ย. ๒๕๕๙

ที่พักคนงานก่อสร้าง (จำนวน 80 คน)

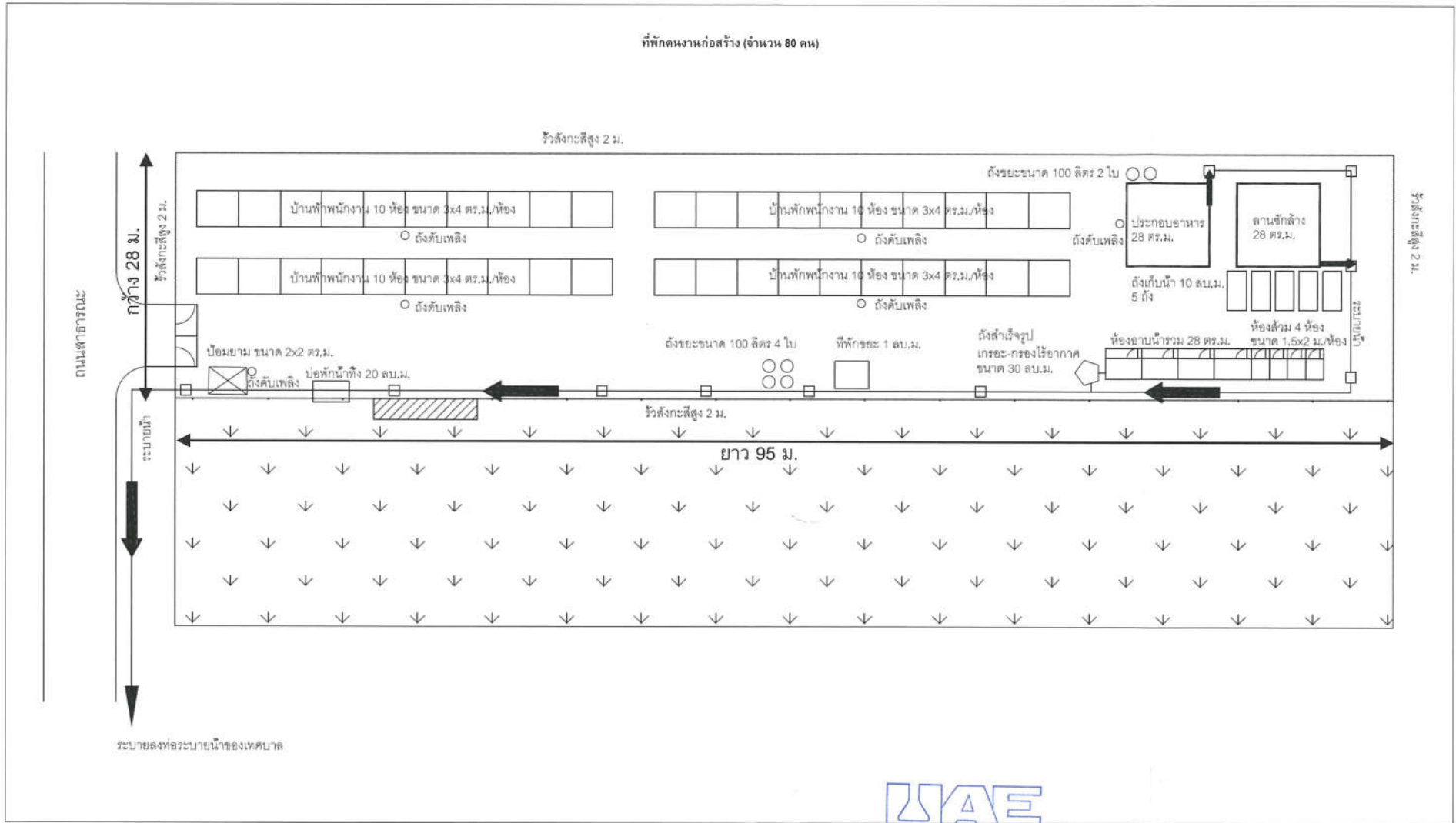

รูปที่ 31

ผังเบื้องต้นบริเวณที่พักคนงานก่อสร้าง

UAE
UNITED ANALYST AND ENGINEERING
CONSULTANT COMPANY LIMITED

ลงนาม

(นายวุฒิชาติ กิตยาณมิตร)

ผู้ว่าการรถไฟแห่งประเทศไทย

วันที่ 4 ต.ค. 2559

ลงนาม

(นางศุภรัตน์ ไชยสุวรรณ์)

ผู้อำนวยการสิ่งแวดล้อม

บริษัท ยูไนเต็ท แอนาไลส์ แอนด์ เอ็นจิเนียริง คอนซัลแตนท์ จำกัด

วันที่ 4 ต.ค. 2559

(นางสาวนวลรัตน์ เกียรติ)

นอกจากนี้ในแต่ละตอนจะมีสำนักงานควบคุมการก่อสร้าง 1 แห่ง แต่ละแห่งมีจำนวนเจ้าหน้าที่สูงสุด 34 คน ซึ่งไม่พักในพื้นที่ก่อสร้าง โครงการได้กำหนดให้ผู้รับจ้างสร้างสำนักงานควบคุมการก่อสร้างตามมาตรฐานและแบบก่อสร้างอาคารชั่วคราวสำหรับคนงานก่อสร้าง ของวิศวกรรมสถานแห่งประเทศไทยในพระบรมราชูปถัมภ์ (มาตรฐาน ว.ส.ท. 1010-34) โดยจะระบุลงในสัญญาว่าจ้างให้ผู้รับจ้างต้องปฏิบัติตามดังนี้

- 1) ห้องส้วม : ทางผู้รับจ้างต้องจัดให้มีห้องส้วมที่ถูกสุขลักษณะและเพียงพอกับจำนวนเจ้าหน้าที่ กล่าวคือ ให้มีห้องส้วมในสัดส่วนไม่น้อยกว่า 1 ห้อง ต่อ 20 คน ซึ่งโครงการได้กำหนดให้ที่สำนักงานโครงการ (ที่ปรึกษาโครงการ) มีห้องน้ำ จำนวน 5 ห้อง และที่สำนักงานโครงการ (ผู้รับจ้าง) มีห้องน้ำ จำนวน 5 ห้อง โดยมีพื้นที่ภายในไม่น้อยกว่า 0.90 ตารางเมตร และความกว้างภายในไม่น้อยกว่า 0.90 เมตร รวมทั้งจัดให้มีไฟฟ้าแสงสว่างอย่างเพียงพอ ทั้งนี้ ต้องจัดให้ห้องส้วมอยู่ห่างจากแหล่งน้ำธรรมชาติไม่น้อยกว่า 50 เมตร
- 2) รอบรั้วบริเวณ : บริเวณที่ตั้งสำนักงานควบคุมการก่อสร้างต้องมีรั้วรอบบริเวณและมีประตูเข้า-ออกทางเดียว และต้องมีพนักงานรักษาความปลอดภัย พร้อมทั้งผู้ยามที่บริเวณทางเข้า-ออก เพื่อรักษาความปลอดภัย และตรวจตราคนเข้า-ออกตลอดเวลา
- 3) อุปกรณ์ดับเพลิง : ทางผู้รับจ้างต้องจัดเตรียมเครื่องมือดับเพลิงขั้นต้นชนิดผงเคมีแห้ง ขนาดไม่น้อยกว่า 4.5 กิโลกรัม อย่างน้อย 1 ชุดต่ออาคาร หรือติดตั้งไว้ในระยะทางไม่เกิน 45.0 เมตรต่อชุด เพื่อใช้ในกรณีเกิดเพลิงไหม้

สำหรับการจัดการสุขาภิบาลบริเวณสำนักงานควบคุมการก่อสร้าง ซึ่งประกอบด้วย ส่วนสำนักงานโครงการสำหรับที่ปรึกษาโครงการ และส่วนสำนักงานโครงการสำหรับผู้รับจ้างและคนงานก่อสร้าง โดยโครงการได้จัดให้มีที่พักผ่อนและห้องน้ำสำหรับคนงานก่อสร้างอยู่ในบริเวณสำนักงานควบคุมการก่อสร้างด้วย มีรายละเอียดดังนี้

1) การใช้น้ำ

เจ้าหน้าที่บริเวณสำนักงานควบคุมการก่อสร้างแต่ละแห่งมีจำนวน 34 คน จะมีความต้องการใช้น้ำ 2.38 ลูกบาศก์เมตรต่อวัน (ประเมินอัตราการใช้น้ำของเจ้าหน้าที่ เท่ากับ 70 ลิตรต่อคนต่อวัน อ้างอิงจากเกรียงศักดิ์ อุคมสินโรจน์, วิศวกรรมประปา, พ.ศ. 2537) นอกจากนี้ยังมีคนงานก่อสร้างที่เข้ามาพักกลางวันบริเวณสำนักงานควบคุมการก่อสร้าง จำนวนสูงสุด 160 คน จะมีความต้องการใช้น้ำ 2.40 ลูกบาศก์เมตรต่อวัน (ประเมินอัตราการใช้น้ำของคนงานก่อสร้างที่เข้ามาพักกลางวัน โดยใช้เกณฑ์ประเมินปริมาณน้ำใช้ในภัตตาคารสาธารณะ เท่ากับ 15 ลิตรต่อคน อ้างอิงจาก สุรินทร์ เศรษฐมานิต, วิศวกรรมงานท่อภายในอาคาร การออกแบบติดตั้งและการบำรุงรักษา, พ.ศ. 2529) ดังนั้น บริเวณสำนักงานควบคุมการก่อสร้างจะมีความต้องการใช้น้ำทั้งหมด 4.78 ลูกบาศก์เมตรต่อวัน และกำหนดให้มีถังเก็บน้ำที่สามารถเก็บน้ำสำรองได้ 3 วัน กรณีน้ำประปาไม่ไหล ดังนั้น จะต้องมียังเก็บน้ำที่มีขนาดไม่น้อยกว่า 14.34 ลูกบาศก์เมตร โดยโครงการได้กำหนดให้มีถังเก็บน้ำขนาด 15 ลูกบาศก์เมตร จำนวน 2 ถัง ซึ่งเพียงพอ

ลงนาม.....
(นายวุฒิชาติ กัลยาณมิตร)
ผู้อำนวยการฝ่ายสิ่งแวดล้อมไทย
วันที่ 04/07/2559

ลงนาม.....
(นางสุภาวรัตน์ ไรตีสกุลรัตน์)
(นางสาวนวิรัตน์ เกียรติวาท)
ผู้อำนวยการสิ่งแวดล้อม
บริษัท ยูนิแคต์ แอนนาลิสต์ แอนด์ เอ็นจิเนียริ่ง คอนซัลแตนท์ จำกัด
วันที่ 04/07/2559

2) การจัดการน้ำเสีย

น้ำเสียที่จะเกิดจากเจ้าหน้าที่ในสำนักงานควบคุมการก่อสร้างแต่ละแห่งจะมีปริมาณ 1.90 ลูกบาศก์เมตรต่อวัน และน้ำเสียที่เกิดจากคนงานก่อสร้างที่เข้ามาพักกลางวันจะมีปริมาณ 1.92 ลูกบาศก์เมตรต่อวัน (ประเมินน้ำเสียจากร้อยละ 80 ของปริมาณน้ำใช้ อ้างอิงจาก กรมควบคุมมลพิษ, พ.ศ. 2537) ดังนั้น บริเวณสำนักงานควบคุมการก่อสร้างจะมีปริมาณน้ำเสียเกิดขึ้นรวม 3.82 ลูกบาศก์เมตรต่อวัน โครงการได้ออกแบบให้มีการติดตั้งระบบบำบัดน้ำเสียสำเร็จรูป ขนาด 30 ลูกบาศก์เมตร ที่มีประสิทธิภาพในการบำบัดให้น้ำทิ้งมีค่าบีโอดีระบายออกไม่มากกว่า 20 มิลลิกรัมต่อลิตร ตามมาตรฐานควบคุมการระบายน้ำทิ้งจากอาคาร และต้องมีบ่อบำบัดน้ำทิ้งที่สามารถเก็บกักได้อย่างน้อย 1 วัน ก่อนระบายออกนอกพื้นที่ ดังนั้นจะต้องมีบ่อบำบัดน้ำทิ้ง ขนาดไม่น้อยกว่า 3.82 ลูกบาศก์เมตร โดยโครงการได้กำหนดให้มีบ่อบำบัดน้ำทิ้งขนาด 5 ลูกบาศก์เมตร จำนวน 2 บ่อ ซึ่งเพียงพอ

3) การจัดการขยะมูลฝอย

ที่สำนักงานควบคุมการก่อสร้างแต่ละแห่งจะมีขยะมูลฝอยจากเจ้าหน้าที่เกิดขึ้น 28.90 กิโลกรัมต่อวัน คิดเป็น 60.21 ลิตรต่อวัน (ประเมินอัตราการเกิดขยะมูลฝอย 0.85 กิโลกรัมต่อคนต่อวัน และความหนาแน่นที่ 0.48 กิโลกรัมต่อลิตร อ้างอิงจาก เกรียงศักดิ์ อุคมสินโรจน์, พ.ศ. 2537) และขยะมูลฝอยจากคนงานก่อสร้างที่เข้ามาพักกลางวันบริเวณสำนักงานควบคุมการก่อสร้างเกิดขึ้น 68.00 กิโลกรัมต่อวัน คิดเป็น 141.67 ลิตรต่อวัน (ประเมินอัตราการเกิดขยะมูลฝอยของคนงานก่อสร้างที่เข้ามาพักกลางวันจากร้อยละ 50 ของอัตราการเกิดขยะมูลฝอยของเจ้าหน้าที่ ดังนั้น คนงานก่อสร้างที่เข้ามาพักกลางวันจะมีอัตราการเกิดขยะมูลฝอย เท่ากับ 0.425 กิโลกรัมต่อคน) ดังนั้น บริเวณสำนักงานควบคุมการก่อสร้างจะมีขยะมูลฝอยเกิดขึ้นทั้งหมดประมาณ 96.90 กิโลกรัมต่อวัน คิดเป็น 201.88 ลิตรต่อวัน

โครงการกำหนดให้มีถังรองรับขยะมูลฝอยขนาด 50 ลิตร ตั้งไว้บริเวณสำนักงานโครงการ (ที่ปรึกษาโครงการ) จำนวน 2 ใบ บริเวณสำนักงานโครงการ (ผู้รับจ้าง) จำนวน 2 ใบ และบริเวณที่พักกลางวัน จำนวน 4 ใบ ซึ่งเพียงพอกับปริมาณขยะมูลฝอยที่เกิดขึ้น และกำหนดให้มีที่พักขยะที่สามารถรองรับขยะมูลฝอยได้ไม่น้อยกว่า 3 วัน ดังนั้น ที่พักขยะมูลฝอยจะต้องมีความจุไม่น้อยกว่า 0.61 ลูกบาศก์เมตร โดยโครงการได้กำหนดให้มีที่พักขยะขนาด 1 ลูกบาศก์เมตร ซึ่งเพียงพอ

ลงนาม.....
(นายวุฒิชาติ กัลยาณมิตร)
ผู้อำนวยการฝ่ายสิ่งแวดล้อมไทย
วันที่ 04/07/2559

ลงนาม.....
(นางสุภาวรัตน์ ไรตีสกุลรัตน์)
(นางสาวนวิรัตน์ เกียรติวาท)
ผู้อำนวยการสิ่งแวดล้อม
บริษัท ยูนิแคต์ แอนนาลิสต์ แอนด์ เอ็นจิเนียริ่ง คอนซัลแตนท์ จำกัด
วันที่ 04/07/2559

